

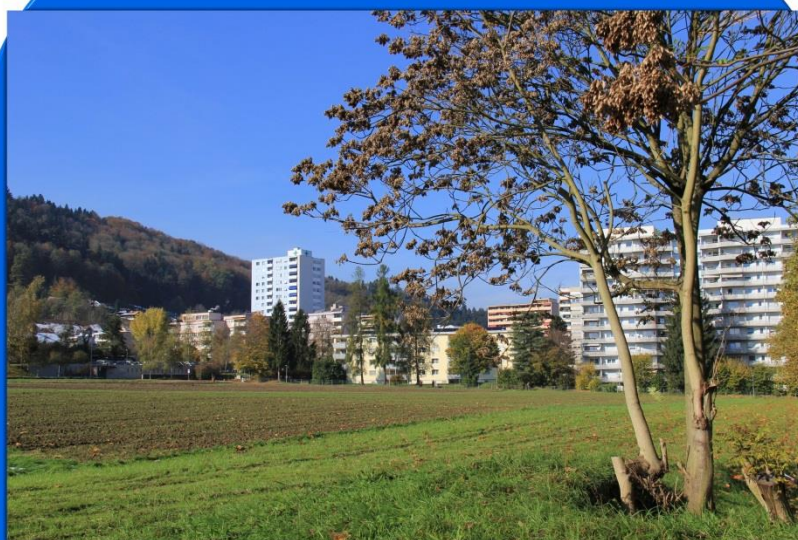

Spreitenbach



Rechenschaftsbericht 2018

RECHENSCHAFTSBERICHT 2018



Sehr geehrte Damen und Herren

Wir freuen uns, Ihnen den Rechenschaftsbericht 2018 der Einwohnergemeinde und der Gemeindewerke Spreitenbach überreichen zu können. Dieser Bericht kann auch auf www.spreitenbach.ch als PDF-Datei herunter geladen werden.

Für ergänzende Auskünfte stehen Gemeinderat und Gemeindeverwaltung gerne zur Verfügung.

Freundliche Grüsse

GEMEINDERAT SPREITENBACH

Der Gemeindepräsident

Der Gemeindeschreiber

Valentin Schmid

Jürg Müller

Gemeindeverwaltung

Poststrasse 13
8957 Spreitenbach
Tel. 056 418 85 11
Fax 056 402 02 82
info@spreitenbach.ch
www.spreitenbach.ch

Gemeindewerke

Zentrumsstrasse 11
8957 Spreitenbach
Tel. 056 418 86 10
Fax 056 402 10 87
info@spreitenbach.ch
www.spreitenbach.ch

Öffnungszeiten Gemeindeverwaltung und Gemeindewerke

Montag 08.30 - 11.30 Uhr
13.30 - 18.30 Uhr

Dienstag - 08.30 - 11.30 Uhr
Donnerstag 13.30 - 16.00 Uhr

Freitag 08.30 - 15.00 Uhr



SPREITENBACH ONLINE

Suchen

[Aktuelles](#) [Bildung](#) [Freizeit](#) [Gewerbe](#) [Leben](#) [Online-Schalter](#) [Politik](#) [Portrait](#) [Umwelt / Verkehr](#) [Verwaltung](#)

Aktuelles

 [Mitwirkung in der Kulturkommission](#)

 [Eidg. Volksabstimmung / Bezirksrichterwahl vom 10.02.2019](#)

 [Altpapier- und Kartonsammlung](#)

 [Mitarbeiter/in Schulzahn-pflege](#)

[Alle Nachrichten](#)

Amtliche Publikationen

Amtliches Publikationsorgan sind die Limmatwelle und das Amtsblatt des Kantons Aargau. Die entsprechenden Publikationen erfolgen aber auch auf dieser Website.

[Infos hier klicken](#)



Gemeinderatsnachrichten

Der Gemeinderat informiert in der Regel wöchentlich über relevante Sachgeschäfte in den Gemeinderatsnachrichten.

[Infos hier klicken](#)



 [Kontakt/Öffnungszeiten](#)

 [Notfälle](#)

 [Häufige Fragen](#)

 [Sicherheit](#)

 [Tageskarten SBB](#)

 [Vermietungen](#)

 [eUmzug](#)

 [Login](#)



Inhaltsverzeichnis

1. BEHÖRDEN / ALLGEMEINE VERWALTUNG 5 - 23

| | |
|---------------------------------------|----|
| - Gemeindeversammlung..... | 6 |
| - Gemeinderat..... | 7 |
| - Verwaltung..... | 10 |
| • Gemeindeganzlei | 12 |
| • Zivilstandswesen | 13 |
| • Bestattungsamt | 14 |
| • Einwohnerkontrolle..... | 14 |
| • Steueramt..... | 17 |
| • Finanzverwaltung | 19 |
| • Betreibungsamt | 20 |
| • Friedensrichteramt | 22 |
| • unentgeltliche Rechtsauskunft | 22 |
| • Wahlbüro..... | 23 |

2. ÖFFENTLICHE SICHERHEIT 24 - 30

| | |
|--|----|
| - <i>regionalpolizei wettingen-limmattal</i> | 25 |
| - Feuerwehr Spreitenbach-Killwangen..... | 27 |
| - Zivilschutz..... | 29 |

3. ERZIEHUNG / BILDUNG / KULTUR 31 - 46

| | |
|--|----|
| - Schulpflege / Schulleitung | 32 |
| - Aufgabenhilfe..... | 34 |
| - Musikschule..... | 35 |
| - Kulturkommission | 37 |
| - Gemeindebibliothek..... | 39 |
| - Kunst in der Gemeindehausgalerie | 41 |
| - Partnergemeinde / Ausschuss BRA | 46 |



Inhaltsverzeichnis

4. SOZIALWESEN

47 - 61

| | |
|---|----|
| - Soziale Dienste..... | 48 |
| - Arbeitsamt | 53 |
| - Zweigstelle der Sozialversicherungsanstalt..... | 53 |
| - Krankenkassenprämienverbilligung..... | 54 |
| - Bevorschussung von Kinderalimenten | 55 |
| - Beratungszentrum Bezirk Baden | 55 |
| - Schulsozialarbeit | 56 |
| - Jugendarbeit..... | 58 |
| - Jugendkommission..... | 60 |
| - Mütter- / Väterberatung Bezirk Baden | 61 |

5. ABFALL- / ABWASSERENTSORGUNG NATUR/ UMWELT

62 - 66

| | |
|--|----|
| - Abfall- / Abwasserbeseitigung | 63 |
| - Abwasserverband Killwangen / Spreitenbach / Würenlos | 64 |
| - Tiefbau..... | 65 |
| - Natur- / Umweltkommission..... | 66 |
| - Brandschutz / Kaminfeger / Feuerungskontrolle..... | 66 |

6. RAUMPLANUNG / VERKEHR / UMWELT

67 - 74

| | |
|----------------------------|----|
| - Planung | 68 |
| - Baden Regio..... | 71 |
| - Hochbau | 72 |
| - Verkehrskommission | 74 |

7. GEMEINDEWERKE

75 - 87

| | |
|---------------------------------|----|
| - Wasserversorgung | 75 |
| - Elektrizitätsversorgung | 82 |
| - KommunikationsNetz..... | 87 |



1. Behörden / Allgemeine Verwaltung

Inhaltsverzeichnis

| | | |
|---|------------------------------------|----|
| - | Gemeindeversammlung..... | 6 |
| - | Gemeinderat..... | 7 |
| - | Verwaltung..... | 10 |
| • | Gemeindekanzlei..... | 12 |
| • | Zivilstandswesen..... | 13 |
| • | Bestattungsamt..... | 14 |
| • | Einwohnerkontrolle..... | 14 |
| • | Steueramt..... | 17 |
| • | Finanzverwaltung..... | 19 |
| • | Betreibungsamt..... | 20 |
| • | Friedensrichteramt..... | 22 |
| • | unentgeltliche Rechtsauskunft..... | 22 |
| - | Wahlbüro..... | 23 |



1. GEMEINDEVERSAMMLUNG

| 1.1 Statistisches | 2016 | 2017 | 2018 |
|-----------------------|--------------|--------------|--------------|
| Anzahl Versammlungen | 2 | 2 | 2 |
| Beteiligung Sommer-GV | (2.66 %) 120 | (1.84 %) 85 | (3.82 %) 179 |
| Winter-GV | (3.52 %) 160 | (4.85 %) 227 | (3.76 %) 176 |
| behandelte Traktanden | 20 | 23 | 22 |

1.2 Wichtigste Sachgeschäfte

- Gemeindeversammlungsprotokolle vom 28. November 2017 und 19. Juni 2018
- Rechenschaftsbericht 2017
- Jahresrechnung 2017 von Einwohnergemeinde und Gemeindebetrieben
- Kreditabrechnungen
 - Tennisplatz Mittlerzelg, Belagserneuerung
 - Sportplatz Mittlerzelg, Ersatz Beleuchtung
 - Grabäckerbrücke, Sanierung/Ausbau
- Gemeindehaus, Projektierung Neubau, Kreditantrag über CHF 725'000
- Hallenbad, technische Sanierung, Kreditantrag über CHF 5 Mio.
- Musikschule Spreitenbach, neues Dienst- und Besoldungsreglement
- Bau- und Nutzungsordnung (BNO), Revision, Kreditantrag über CHF 570'000
- Schulanlage Seefeld, Erneuerung Holzschmelzeheizung, Kreditantrag über CHF 320'000
- Tempo 30, Erweiterung Gebiete, Verzicht auf Realisation, Wiedererwägung und Aufhebung Verpflichtungskredit
- Regentlastungsbecken Killwangen / Spreitenbach, Einkauf Gemeinde Würenlos und Sanierung, Kreditantrag über CHF 910'000
- Generelle Wasserversorgungsplanung, Zusatzkredit über CHF 145'000
- Zweifelstrasse, Erneuerungen Werkleitungen, Kreditantrag über CHF 248'000
- Elektrizitätsversorgung, Erneuerung Mittelspannungsanlagen, Kreditantrag über CHF 1'055'000
- Abfallentsorgungsreglement, Neuformulierung
- Schulanlage Seefeld, Instandstellung Aussenanlagen, Kreditantrag über CHF 260'000
- Budget 2019 mit Steuerfuss, Stellenplan und Stellenbewilligung

| 1.3 Protokolle GV | 2016 | 2017 | 2018 |
|-------------------|------|------|------|
| Seitenumfang | 52 | 96 | 96 |

1.4 Referenden / Initiativen / Beschwerden

| Referenden | Initiativen | Beschwerden |
|------------|-------------|-------------|
| keine | keine | keine |



2. GEMEINDERAT

2.1 Zusammensetzung 2018

| | |
|-------------------|------------------------------------|
| Gemeindepräsident | Schmid Valentin, FDP (seit 2012) |
| Vizepräsident | Mötteli Markus, CVP (seit 2014) |
| Mitglieder | Schmid Doris, FDP (seit 2010) |
| | Mohr Roger, SVP (seit 2018) |
| | Lang Marcel, parteilos (seit 2018) |

2.2 Organisatorisches

Die Sitzungen des Gemeinderates finden in der Regel wöchentlich statt, jeweils montags ab 17.00 Uhr.

2.3 Statistisches

| Sitzungen | 2016 | 2017 | 2018 |
|--|-------|-------|-------|
| Anzahl | 51 | 50 | 50 |
| behandelte Geschäfte | 837 | 877 | 879 |
| Anzahl A4-Seiten aller behandelten Geschäfte | 1'903 | 2'056 | 2'053 |

| behandelte Geschäfte nach Sachgebieten | 2017 | 2018 | in % |
|--|------|------|------|
| Finanzen / Steuern | 60 | 73 | 8.3 |
| Gemeindeorganisation / Personal | 189 | 210 | 23.9 |
| Planung | 38 | 38 | 4.3 |
| Kindes- / Erwachsenenschutz | 12 | 30 | 3.4 |
| Sicherheitswesen (<i>regionalpolizei wettingen-limmattal / Militär / Feuerwehr / Zivilschutz</i>) | 68 | 87 | 9.9 |
| Ortsbürger / Landwirtschaft / Forstwesen | 22 | 23 | 2.6 |
| Sozialwesen / Jugendarbeit / Gesundheit | 100 | 121 | 13.8 |
| Kultur / Integration / BRA | 25 | 18 | 2.0 |
| Tiefbau / Strassen / Verkehr | 47 | 42 | 4.8 |
| Entsorgung / Natur / Umwelt / Friedhof | 18 | 16 | 1.8 |
| Hochbau / öffentliche Gebäude / Anlagen | 75 | 76 | 8.6 |
| Sport | 3 | 1 | 0.1 |
| Industrie / Gewerbe | 1 | 5 | 0.6 |
| Schule / Musikschule | 45 | 37 | 4.2 |
| Werke (EVS / WVS / KNS) | 32 | 24 | 2.7 |
| Bürgerrechtswesen | 120 | 58 | 6.6 |
| Verschiedenes / Einladungen / PRT / ZA | 22 | 20 | 2.3 |



Graphische Darstellung der vom Gemeinderat behandelten Sachgeschäftsarten 2018

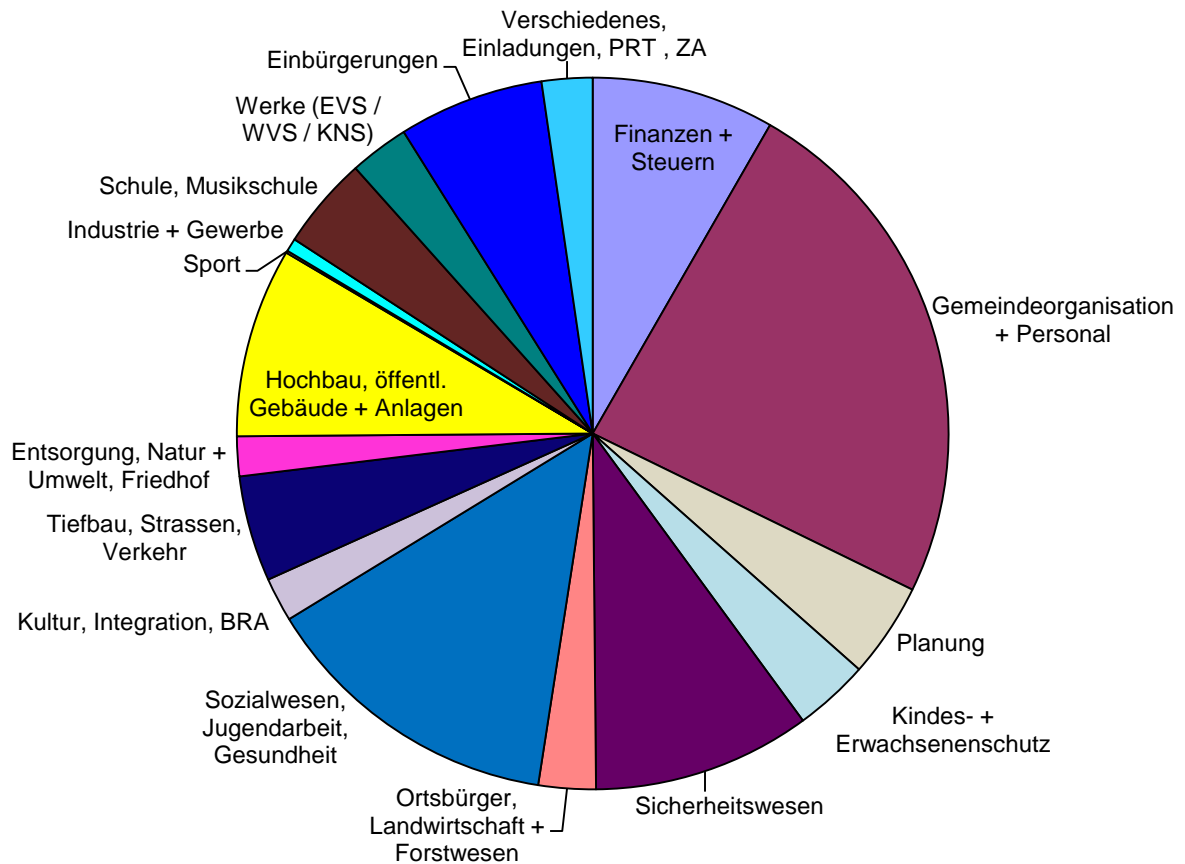

2.4 Landkäufe / -verkäufe / Dienstbarkeiten / Übernahme von Strassen

Landkäufe

- LIG-Nr. 1185, Bahnhofstrasse 28, Boostock, Einfamilienhaus Nr. 196 und Umgelände, 1'117 m², in öffentlicher Zone, Kaufpreis CHF 760'000

Landverkäufe

- keine

Dienstbarkeiten / Baurechte / Übernahmen von Strassen in das Gemeindeeigentum

- keine massgeblichen Veränderungen



2.5 Informationen / öffentliche Veranstaltungen

Die Bevölkerung wird wöchentlich durch die in der Zeitung Limmatwelle publizierten Gemeinderatsnachrichten über die behandelten massgeblichen Sachgeschäfte informiert, welche von öffentlichem Interesse sind und nicht dem Datenschutz unterliegen. In einzelnen Fällen sind ausserordentliche Medienmitteilungen publiziert worden. Sämtliche publizierten Informationen sind zudem auf der Internetseite www.spreitenbach.ch einsehbar. Diesbezüglich wird auch auf Position 3.1 (Internet) verwiesen. Folgende Daten von öffentlichen Anlässen sind ausserdem zu erwähnen:

| | |
|-------------------|--|
| 1. Januar 2018 | Neujahrs-Apéro |
| 23. Januar 2018 | Apéro für Industrie-/Dienstleistungs-/Handels-/Gewerbebetriebe |
| 29. Mai 2018 | Politapéro |
| 1. August 2018 | Bundesfeier |
| 24. August 2018 | Neuzuzügerbegrüssung |
| 5. September 2018 | Seniorenausflug |
| 19. Oktober 2018 | Kulturpreisverleihung |
| 26. Oktober 2018 | Politapéro |



3. VERWALTUNG

| 3.1 Abteilungen | Leitung | Stellvertretung |
|--------------------|-------------------|------------------|
| Bauverwaltung | Oliver Hager | Daniel Berweger |
| Betreibungsamt | Reto Daniel | Michael Sutter |
| Finanzverwaltung | Peter Brunner | Silvia Bodenmann |
| Einwohnerkontrolle | Jürg Müller | Irene Müller |
| Gemeindekanzlei | Jürg Müller | Tanja Peric |
| Soziale Dienste | Franziska Brägger | Zuzana Hauri |
| Steueramt | Christiane Ritzi | Christian Knecht |

3.2 Personalbestand

| Funktion/Abteilung | Budget-Stellen 2018 | Budget-Stellen 2019 | Hinweise |
|--|---------------------|---------------------|---|
| Gemeindepräsident | 1,00 | 1,00 | |
| Gemeindekanzlei, Einwohnerkontrolle, Alimenteninkasso | 7,05 | 7,65 | +0.4 Kanzlei +0.2 EK Kompetenz GR |
| Finanzverwaltung | 5,00 | 5,00 | |
| EDV-Support Verwaltung/Schule/ Telefonanlage, inkl. Stellvertretung | 1,20 | 1,20 | |
| Steueramt | 5,75 | 6,20 | +0.45, Kompetenz GR |
| Bauverwaltung | 6,47 | 6,47 | |
| Betreibungsamt | 5,00 | 5,00 | |
| Hauswartung Gemeindehaus | 1,30 | 1,30 | |
| Feuerwehr | 0,78 | 0,78 | |
| Hauswartung Kindergarten | 1,19 | 1,19 | |
| Hauswartung Schulhaus Hasel | 1,50 | 1,50 | |
| Hauswartung Schulhaus Seefeld | 1,80 | 1,80 | |
| Schulverwaltung | 2,30 | 2,30 | |
| Hauswartungen Zentrumsschopf und Quartierzentrum Langäcker | 0,64 | 0,64 | |
| Bibliothek | 1,30 | 1,30 | |
| Hallenbad | 2,00 | 2,00 | Teilweise extern besetzt |
| Schulgesundheitsdienst | 0,17 | 0,17 | |
| Jugend- und Schulsozialarbeit | 3,50 | 3,50 | |
| Tagesstrukturen | 7,30 | 7,30 | |
| Sozialdienst, Sozialversicherungen, Kindes- und Erwachsenenschutz | 11,35 | 11,35 | |
| Bauamt | 8,00 | 8,00 | |
| Abwart Schulanlage Zentrum | 4,90 | 4,90 | |
| Wasserversorgung | 2,00 | 2,00 | |
| Elektrizitätsversorgung | 6,18 | 6,18 | |
| Gemeindewerke, Leitung | 2,00 | 2,00 | |
| Total | 89,68 | 90,73 | |



Im vorstehenden Stellenplan ist jenes Personal, welches von Gemeindeverbänden oder anderen Gemeinden angestellt wird, nicht berücksichtigt. Namentlich sind dies die Bereiche Forstrevier Heitersberg, Kläranlage Killwangen / Spreitenbach / Würenlos, Regionales Zivilstandsamt und Zivilschutzstelle sowie Regionalpolizei Wettingen-Limmattal.

Weiter nicht aufgeführt sind die verschiedenen Ausbildungsstellen (Lehre als Kauffrau / Kaufmann (6) / kaufmännisches Praktikum (2) / Fachmann Betriebsunterhalt (2) / Lehre als Fachfrau / Fachmann Betreuung (4) / Praktikant/in Kinderbetreuung (1).

Dienstjubiläen des Personals mit Pensum ab 50 %

| | | | |
|----------------|--------------------|------------|-------------------------|
| 35 Dienstjahre | Brunner | Peter | Finanzverwaltung |
| 25 Dienstjahre | Kobi | Roger | Bauamt |
| 20 Dienstjahre | Ritzi | Christiane | Steueramt |
| 15 Dienstjahre | Keiser | Matthias | Musikschule |
| 15 Dienstjahre | Sternfeld | Liliane | Tagesbetreuung |
| 10 Dienstjahre | Amsler | Beat | Wasserversorgung |
| 10 Dienstjahre | Biland | Cornelia | Betreibungsamt |
| 10 Dienstjahre | Müller | Manuel | Musikschule |
| 5 Dienstjahre | Bauer | Sabina | Finanzverwaltung |
| 5 Dienstjahre | Bollinger | Pascal | Elektrizitätsversorgung |
| 5 Dienstjahre | Civic Hochstrasser | Marijan | Schulsozialarbeit |
| 5 Dienstjahre | Lübbert | Christian | Musikschule |
| 5 Dienstjahre | Megarchiotis | Panagiotis | Musikschule |
| 5 Dienstjahre | Müller | Daniel | Gemeindewerke |
| 5 Dienstjahre | Rüdisühli | Marc | Elektrizitätsversorgung |
| 5 Dienstjahre | Wernli-Telle | Jasmin | Einwohnerkontrolle |
| 5 Dienstjahre | Widmer | Martin | Hauswart |

Pensionierungen

| | |
|-------------------|--|
| Weilenmann Dagmar | Musikschullehrerin |
| Wiederkehr Albert | Technischer Sachbearbeiter Bauverwaltung |
| Sternfeld Liliane | Leiterin Tagesstrukturen |
| Zalar Stanislav | Musikschullehrer |
| Schmid Cécile | Sachbearbeiterin Steueramt |
| Matter Eva | Sachbearbeiterin Schulverwaltung |
| Kuster Josef | Musikschullehrer |
| Putzi Beatrix | Betriebsangestellte Schulanlage Zentrum |



3.3 GEMEINDEKANZLEI

Sämtliche für den Gemeinderat ausgeführten Positionen (Seiten 6 - 8) betreffen auch die Gemeindekanzlei, da diese Sachgeschäfte bei der Gemeindekanzlei einer Normenkontrolle unterliegen und dort verarbeitet werden. In einzelnen Bereichen hat der Gemeinderat der Gemeindekanzlei zudem erweiterte Aufgaben und Kompetenzen übertragen.

| Berichte / Zeugnisse / Beglaubigungen | 2016 | 2017 | 2018 |
|--|-------|-------|-------|
| Berichte für erleichterte Einbürgerungen | 16 | 26 | *5 |
| Beglaubigungen v. Unterschriften u. Dokumenten | **289 | **314 | **339 |
| Unterhaltsverträge Minderjähriger | 5 | 0 | 0 |

* Seit dem 01.01.2018 ist ein neues Bürgerrechtsgesetz für die erleichterten Einbürgerungen von Ehegatten in Kraft. Ein Rückgang der erleichterten Einbürgerungen im Jahre 2018 ist im ganzen Kanton Aargau zu verzeichnen.

** Teilweise auch auf der Einwohnerkontrolle erledigt.

| Ordentliche Einbürgerungsverfahren von Ausländern | 2016 | 2017 | 2018 |
|---|------|------|------|
| Im Berichtsjahr neu eingereichte Gesuche | 58 | 47 | 42 |
| Rückstellungen | 0 | 0 | 0 |
| Gesuchs-Rückzüge | 0 | *14 | 5 |
| Abweisungen durch Gemeinderat | 7 | *14 | 7 |
| Zusicherungen Gemeindebürgerrecht durch Gemeinderat | 63 | 69 | 31 |
| hängige Verfahren per Jahresende | 72 | 47 | 47 |

* Alle durch den Gemeinderat abgewiesenen Gesuchsteller haben ihr Einbürgerungsgesuch zurückgezogen

| SBB-Tageskarten | 2016 | 2017 | 2018 |
|--------------------------------|--------|--------|--------|
| Anzahl Reservationen | 1'459 | 1'453 | 1'448 |
| Gesamtauslastung in % | 99.7 % | 99.5 % | 99.2 % |
| Waldhütte | | | |
| Anzahl Reservationen | 87 | 102 | 86 |
| Zentrumsschopf | | | |
| Anzahl Reservationen | 126 | 99 | 114 |
| Langäckerstube | | | |
| Anzahl Reservationen | -/- | 20 | 21 |
| Mehrzweckhalle Boostock | | | |
| Anzahl Reservationen | 51 | 42 | 52 |
| Turnhallen Seefeld | | | |
| Anzahl Reservationen | 28 | 33 | 28 |

RECHENSCHAFTSBERICHT 2018



| Turnhallen Haufländli | 2016 | 2017 | 2018 |
|-------------------------------------|-------------|-------------|-------------|
| Anzahl Reservationen | 28 | 24 | 35 |
| Turnhalle Hasel | | | |
| Anzahl Reservationen | 1 | 4 | 13 |
| Fussball- / Rasenspielfelder | | | |
| Anzahl Reservationen | 1 | 11 | 18 |

| www.spreitenbach.ch | 2016 | 2017 | 2018 |
|---|-------------|-------------|-------------|
| Anzahl verschiedener Besucher der Website | 103'137 | *58'729 | *58'350 |
| Anzahl heruntergeladener Dokumente | 30'255 | *12'742 | *12'521 |

* Neues Auswertungssystem

| Entscheide Gastgewerbewesen | 2016 | 2017 | 2018 |
|--|-------------|-------------|-------------|
| Betriebsbewilligungen / Schliessungsverfügungen etc. | 28 | 18 | 25 |

3.4 ZIVILSTANDSWESSEN

Seit dem Jahre 2004 ist für zivilstandsrechtliche Belange das Regionale Zivilstandsamt Wettingen zuständig. Die nachstehenden Daten hat das Regionale Zivilstandsamt zur Verfügung gestellt.

| Hausgeburten im ganzen Kreis | 2016 | 2017 | 2018 |
|-------------------------------------|-------------|-------------|-------------|
| nicht nach Gemeinden aufgeteilt | 3 | 2 | 0 |

| Anerkennungen | 2016 | 2017 | 2018 |
|--|-------------|-------------|-------------|
| Kind / Mutter mit Wohnort Spreitenbach | 21 | 11 | 20 |

| Eheschliessungen | 2016 | 2017 | 2018 |
|-----------------------------------|-------------|-------------|-------------|
| Personen mit Wohnort Spreitenbach | 43 | 53 | 52 |

| eingetragene Partnerschaften | 2016 | 2017 | 2018 |
|-------------------------------------|-------------|-------------|-------------|
| Personen mit Wohnort Spreitenbach | 0 | 0 | 0 |

| Namenserklärungen nach Scheidung | 2016 | 2017 | 2018 |
|---|-------------|-------------|-------------|
| Personen mit Wohnort Spreitenbach | 6 | 7 | 12 |

| Todesfälle | 2016 | 2017 | 2018 |
|----------------------------|-------------|-------------|-------------|
| mit Sterbeort Spreitenbach | 62 | 53 | 51 |



3.5 BESTATTUNGSAMT

| Bestattungen | 2016 | 2017 | 2018 |
|---|------|------|------|
| Total gemeldete Todesfälle von Personen mit Wohnsitz Spreitenbach | 61 | 64 | 75 |
| Bestattungen in Spreitenbach total | 37 | 40 | 52 |
| davon Erdbestattungen | 14 | 9 | 15 |
| davon Urnenbeisetzungen | 23 | 31 | 37 |

3.6 EINWOHNERKONTROLLE

Bevölkerungsbewegung

| Stand per | 31.12.2016 | 31.12.2017 | 31.12.2018 |
|---|------------|------------|------------|
| Total Einwohner (mit gesetzlichem Wohnsitz) | 11'537 | 11'796 | 11'882 |
| Schweizer | 5'683 | 5'862 | 5'874 |
| Ausländer | 5'854 | 5'934 | 6'008 |
| männlich | 5'804 | 5'939 | 5'966 |
| weiblich | 5'733 | 5'857 | 5'916 |

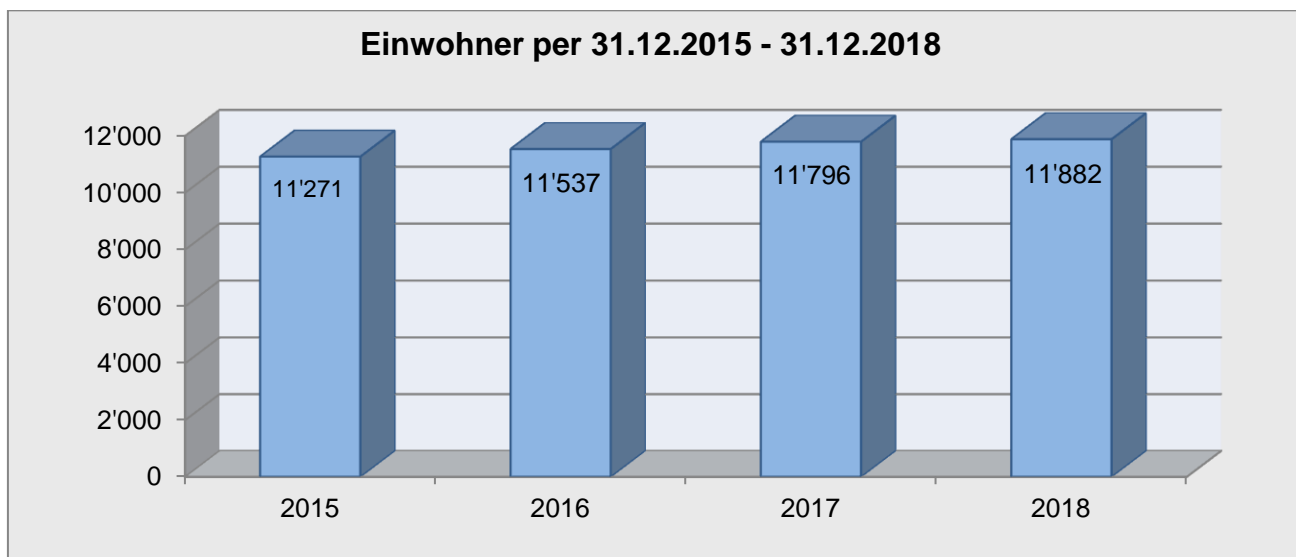



Zusammensetzung der Bevölkerung

| Aufenthalts- und Meldestatus | 2015 | 2016 | 2017 | 2018 |
|---|-------|-------|-------|-------|
| Schweizer | 5'211 | 5'464 | 5'640 | 5'650 |
| Ortsbürger | 223 | 219 | 222 | 224 |
| Aufenthalter / Nebenniederlassung | 96 | 131 | 125 | 118 |
| Niederlassung C | 4'555 | 4'534 | 4'607 | 4'623 |
| Jahresaufenthalter B | 1'222 | 1'271 | 1'275 | 1'334 |
| Kurzaufenthalter L | 45 | 56 | 59 | 24 |
| vorläufig Aufgenommene | 15 | 14 | 15 | 20 |
| Andere (Grenzgänger, Asylsuchende etc.) | -- | -- | 12 | 7 |

Die Zahlen dieser Tabelle können nicht mit der Einwohnerzahl mit gesetzlichem Wohnsitz verglichen werden, da Vermengungen der einzelnen Kategorien möglich sind.

Anteil ausländischer Bevölkerung

| Ausländeranteil in % | 2015 | 2016 | 2017 | 2018 |
|-------------------------------|-------|-------|-------|-------|
| aus 86 verschiedenen Nationen | 51.79 | 50.74 | 50.31 | 50.56 |

| Nationalitäten | 2015 | 2016 | 2017 | 2018 |
|---------------------------|------|------|------|------|
| Italien | 934 | 954 | 952 | 970 |
| Kosovo | 863 | 859 | 874 | 889 |
| Serbien | 687 | 673 | 680 | 676 |
| Mazedonien | 578 | 575 | 582 | 609 |
| Portugal | 466 | 505 | 528 | 541 |
| Türkei | 481 | 455 | 450 | 434 |
| Deutschland | 397 | 379 | 384 | 370 |
| Kroatien | 248 | 231 | 211 | 200 |
| Bosnien / Herzegowina | 229 | 196 | 189 | 177 |
| Spanien | 130 | 138 | 132 | 142 |
| Österreich | 104 | 109 | 99 | 117 |
| Polen | 63 | 55 | 49 | 76 |
| andere Nationen (ohne CH) | 620 | 725 | 804 | 807 |

| Konfessionen | 2015 | 2016 | 2017 | 2018 |
|------------------------|-------|-------|-------|-------|
| römisch-katholisch | 3'526 | 3'570 | 3'597 | 3'518 |
| evangelisch-reformiert | 1'197 | 1'164 | 1'144 | 1'068 |
| christkatholisch | 17 | 26 | 22 | 20 |
| orthodox | 753 | 742 | 796 | 818 |
| Moslem | 2'437 | 2'533 | 2'704 | 2'839 |
| andere Konfessionen | 1'307 | 1'532 | 1'539 | 1'566 |
| konfessionslos | 2'034 | 1'970 | 1'994 | 2'053 |

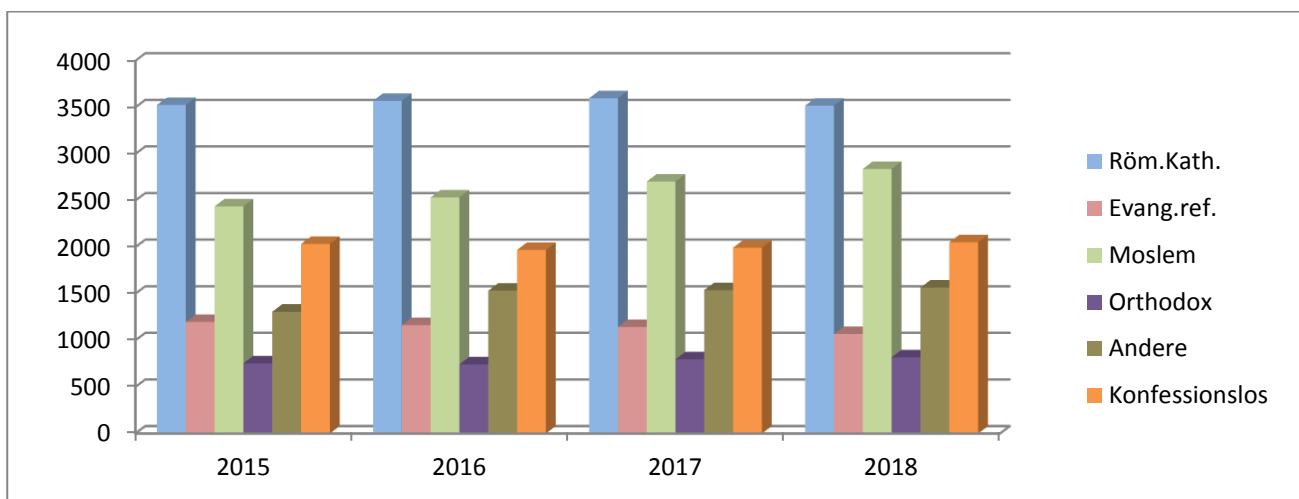

| Arbeitsstatistik | 2015 | 2016 | 2017 | 2018 |
|--|-------------|-------------|-------------|-------------|
| Umzüge innerhalb Gemeinde | 470 | 662 | 563 | 580 |
| Zuzüge inklusive Wochenaufenthalter WO | 801 | 1'002 | 1'122 | 937 |
| Wegzüge inklusive WO | 805 | 801 | 893 | 932 |
| ausgestellte ID-Anträge | 264 | 348 | 312 | 296 |
| Wohnsitzbescheinigungen | 1'015 | 869 | 1'035 | 977 |
| verarbeitete Ausländerausweise | 3'596 | 2'869 | 3'084 | 3'622 |

| Leerwohnungszählung | 2015 | 2016 | 2017 | 2018 |
|----------------------------|-------------|-------------|-------------|-------------|
| per 1. Juni | 25 | 17 | 58 | 34 |

| Stimmregister | 2015 | 2016 | 2017 | 2018 |
|----------------------|-------------|-------------|-------------|-------------|
| Stimmberechtigte | 4'414 | 4'549 | 4'685 | 4'677 |

| Nachtparkierer (bis 31.07.2016) | 2015 | 2016 | 2017 | 2018 |
|--|-------------|-------------|-------------|-------------|
| Anzahl Bewilligungen | 664 | 404 | aufgehoben | aufgehoben |
| erfasste Personen- und Lieferwagen | 245 | 380 | aufgehoben | aufgehoben |
| erfasste Lastwagen | | 4 | aufgehoben | aufgehoben |

| Parkkarten (ab 01.08.2016) | 2015 | 2016 | 2017 | 2018 |
|--|-------------|-------------|-------------|-------------|
| Ausgestellte Parkkarten A (Einwohner) | | 445 | 848 | 770 |
| Ausgestellte Parkkarten B (Gemeindepersonal/Lehrer) | | 179 | 179 | 197 |
| Ausgestellte Parkkarten C (10-er Abonnement für jedermann) (Tageskarten für jedermann) | | 234 | 406 | 255 |
| Ausgestellte Parkkarten D (Lastwagen) | | 4 | 4 | 8 |

Hinweis: Anzahl erstellter und bezahlter Parkkarten - unabhängig ob für Monat oder Kalenderjahr bezogen. Bei monatlichem Bezug ergeben sich also 12 Vorgänge. Bei bisherigen Rechenschaftsberichten wurde die Zählung nur pro Kennzeichen und Kalenderjahr ermittelt. Die neue Zählform ist in diesem Rechenschaftsbericht für alle aufgeführten Jahre neu gerechnet worden.

RECHENSCHAFTSBERICHT 2018



| Hundekontrolle | 2015 | 2016 | 2017 | 2018 |
|----------------------------|-------------|-------------|-------------|-------------|
| Anzahl registrierter Hunde | 491 | 471 | 469 | 504 |

| Fundbüro | 2015 | 2016 | 2017 | 2018 |
|-----------------------------|-------------|-------------|-------------|-------------|
| abgegebene Fundgegenstände | 161 | 140 | 196 | 133 |
| vermittelte Fundgegenstände | 102 | 83 | 139 | 95 |

3.7 STEUERN / STEUERAMT

Steuern

Im Berichtsjahr 2018 fanden 12 Delegationssitzungen und 7 Gesamtsteuerkommissionssitzungen statt. Im Rahmen dieser Sitzungen wurden nachfolgende Steuerveranlagungen vorgenommen:

Statistik Steuerveranlagungen 2017 per 31. Dezember 2018

| | Anzahl Steuerpflichtige | definitive Veranlagungen | definitive Veranlagungen in % |
|---------------------------|--------------------------------|---------------------------------|--------------------------------------|
| selbständig Erwerbende | 318 | 92 | 28.9 % |
| Landwirte | 12 | 2 | 16.7 % |
| unselbständig Erwerbende | 5'903 | 4'677 | 79.2 % |
| sekundär Steuerpflichtige | 239 | 53 | 22.2 % |
| unterjährige | 80 | 74 | 92.5 % |
| Total Steuerpflichtige | 6'552 | 4'898 | 74.8 % |

Statistik Steuerveranlagungen 2016 per 31. Dezember 2018

| | Anzahl Steuerpflichtige | definitive Veranlagungen | definitive Veranlagungen in % |
|---------------------------|--------------------------------|---------------------------------|--------------------------------------|
| selbständig Erwerbende | 300 | 278 | 92.7 % |
| Landwirte | 13 | 13 | 100.0 % |
| unselbständig Erwerbende | 5'723 | 5'616 | 98.1 % |
| sekundär Steuerpflichtige | 242 | 206 | 85.1 % |
| unterjährige | 88 | 87 | 98.9 % |
| Total Steuerpflichtige | 6'366 | 6'200 | 97.4 % |

Die Mindest-Zielvorgaben des Kantonalen Steueramtes betreffend der Anzahl definitiver Veranlagungen per 31. Dezember 2018 von 65.2 % für das Steuerjahr 2017 und 92.8 % für das Steuerjahr 2016 wurden übertroffen.

RECHENSCHAFTSBERICHT 2018



| übrige Steuerveranlagungen | 2016 | 2017 | 2018 |
|-----------------------------------|------|------|------|
| Grundstückgewinnsteuern | 83 | 43 | 53 |
| Kapitalzahlungen | 319 | 278 | 248 |
| Privilegierte LQ Gewinne | 1 | 0 | 1 |
| Bussenanträge | 224 | 229 | 270 |
| Nach- und Strafsteuerverfahren | 10 | 36 | 48 |

Einsprachen

In der Zeitspanne vom 1. Januar 2018 - 31. Dezember 2018 wurden 55 Einsprachen (Vorjahr 55) eingereicht. Bis zum Stichtag 31. Dezember 2018 konnten 56 Einsprachen (Vorjahr 54) erledigt werden.

| Steuerperiode | 2012/13/14 | 2015 | 2016 | 2017/18 |
|---|------------|------|------|---------|
| erledigt durch Rückzug | | 1 | 1 | |
| erledigt durch Abweisung | | 1 | | 1 |
| erledigt durch Reformation | | | | |
| erledigt durch Nichteintreten | | 2 | 9 | |
| erledigt durch Gutheissung | 1 | 2 | 2 | 5 |
| erledigt durch teilweise Gutheissung | 6 | 2 | 15 | 8 |
| Total erledigte Einsprachen | 7 | 8 | 27 | 14 |
| Total noch offene Einsprachen | 0 | 0 | 1 | 9 |

Gerichtsentscheide

Im Jahr 2018 erhielt das Gemeindesteuernamt einen Entscheid des Spezialverwaltungsgerichts.

| Pro Kopf Steuereinnahmen * | 2015 | 2016 | 2017 | 2018 |
|----------------------------|----------|----------|----------|----------|
| Werte in CHF | 1'242.40 | 1'221.10 | 1'296.50 | 1'285.25 |

Steuerertrag auf 100 % umgerechnet

Diese Berechnung basiert auf den effektiven Sollstellungen im laufenden Rechnungsjahr ohne Nachträge aus den Vorjahren. Damit werden einmalige Ereignisse nicht mehr berücksichtigt und Schnitt und Entwicklung sind besser ersichtlich.



3.8 FINANZEN / FINANZVERWALTUNG

Der Bericht zur Rechnung 2018 wurde separat abgeliefert.
Für den Geschäftsbericht sind noch folgende detaillierte Zahlen zu verzeichnen:

| 1. Steuern | | 2017 | 2018 |
|---|--------|----------------------|--------------------------|
| 1.1 Gemeindesteuern | | | |
| Natürliche Personen | CHF | 18'005'955.35 | CHF 18'265'427.65 |
| Quellensteuer | CHF | 1'072'871.25 | CHF 994'858.90 |
| Juristische Personen | CHF | 5'755'135.65 | CHF 5'979'767.85 |
| | CHF | <u>24'833'962.25</u> | <u>CHF 25'240'054.40</u> |
| 1.2 Andere Steuern | | 2017 | 2018 |
| Nach- und Strafsteuern | CHF | 123'129.95 | CHF 224'022.65 |
| Grundstückgewinnsteuern | CHF | 886'895.00 | CHF 329'650.00 |
| Erbschafts- und Schenkungssteuern | CHF | 22'030.20 | CHF 105'396.25 |
| Hundesteuern | CHF | 31'555.60 | CHF 31'893.30 |
| | CHF | <u>1'063'610.75</u> | <u>CHF 690'692.20</u> |
| 1.4 Mahn- und Betreuungswesen | | Debitoren | Steuerinkasso |
| Mahnungen | Anzahl | 758 | Anzahl 2612 |
| Betreibungsbegehren | Anzahl | 64 | Anzahl 627 |
| Arrest | Anzahl | 1 | Anzahl 2 |
| 2. Gebühren und Abgaben | | 2017 | 2018 |
| 2.1 Abfallbeseitigung | | | |
| Wohnungen bis 3 ½ Zimmer pro Jahr* | CHF | 180.00 | CHF 180.00 |
| Wohnungen ab 4 Zimmern pro Jahr* | CHF | 257.00 | CHF 257.00 |
| Gewerbe / Industrie (pro m ³) * | CHF | 82.00 | CHF 82.00 |
| Ertrag Konto 7301.4240.11 | CHF | 1'533'611.98 | CHF 1'523'648.54 |
| 2.2 Abwasserbeseitigung | | 2017 | 2018 |
| Ansatz pro m ³ Wasser * | CHF | 1.30 | CHF 1.30 |
| Ertrag Konto 7201.4240.07 | CHF | 1'380'710.69 | CHF 1'429'588.21 |



3.9 BETREIBUNGSAMT

| Betreibungsamt Spreitenbach | 2016 | 2017 | 2018 |
|--|--------------|--------------|--------------|
| Total eingeleitete Betreibungen | 5'093 | 5'009 | 5'074 |
| a) ordentliche Betreibungen | 4'423 | 4'201 | 1'157 |
| b) Steuerbetreibungen | 664 | 801 | 913 |
| c) Verwertung von Faustpfand | 0 | 2 | 0 |
| d) Verwertung von Grundpfand | 5 | 5 | 5 |
| e) Sicherheitsleistung | 1 | 0 | 0 |
| Rechtsvorschläge | 421 | 417 | 412 |
| Total Fortsetzungsbegehren | 3'462 | 3'485 | 3'534 |
| Konkursandrohungen zugestellt | 192 | 168 | 116 |

| | | | |
|---|--------------|--------------|--------------|
| Total Pfändungen | 2'834 | 2'764 | 2'855 |
| a) erfolglose Pfändungen | 350 | 285 | 307 |
| b) Einkommenspfändungen | 2'427 | 2'434 | 2'466 |
| c) Pfändung mit genügender Deckung | 30 | 20 | 49 |
| d) Pfändung mit ungenügender Deckung | 17 | 2 | 7 |
| e) Pfändung mit ungen. Deckung und Lohn | 10 | 23 | 26 |
| Revision der Einkommenspfändung | 103 | 84 | 74 |
| Ergänzungspfändungen | 6 | 5 | 0 |
| Nachpfändungen | 0 | 1 | 5 |
| Requisitionspfändungen | 19 | 35 | 21 |
| Total Verwertungsbegehren | 9 | 17 | 15 |
| Aufschubbewilligungen | 2 | 2 | 1 |
| Total Verwertungen | 2'157 | 2'172 | 2'301 |
| a) Betreuung auf Pfändung | 2'157 | 2'172 | 2'301 |
| b) Betreuung auf Faustpfandverwertung | 0 | 0 | 0 |
| c) Betreuung auf Grundpfandverwertung | 0 | 0 | 0 |
| Verlustscheine Art. 149 | 1'592 | 1'663 | 1'794 |
| Verlustscheine Art. 115 | 361 | 279 | 314 |
| Arreste | 9 | 9 | 7 |
| Retentionen | 1 | 2 | 0 |
| Requisitionen eingehende | 125 | 189 | 153 |
| Requisitionen ausgehende | 506 | 322 | 211 |
| Eigentumsvorbehalte | 10 | 5 | 6 |
| Auskünfte | 3'636 | 3'500 | 3'555 |

RECHENSCHAFTSBERICHT 2018



| Betreibungsamt Killwangen | 2016 | 2017 | 2018 |
|--|-------------|-------------|-------------|
| Total eingeleitete Betreibungen | 565 | 588 | 612 |
| a) ordentliche Betreibungen | 486 | 505 | 514 |
| b) Steuerbetreibungen | 79 | 82 | 97 |
| c) Verwertung von Faustpfand | 0 | 0 | 0 |
| d) Verwertung von Grundpfand | 0 | 1 | 1 |
| | | | |
| Rechtsvorschläge | 44 | 62 | 52 |
| | | | |
| Total eingegangene Fortsetzungsbegehren | 390 | 355 | 371 |
| Konkursandrohungen zugestellt | 21 | 23 | 46 |

| | | | |
|---|------------|------------|------------|
| Total Pfändungen | 271 | 250 | 269 |
| a) erfolglose Pfändungen | 15 | 12 | 16 |
| b) Einkommenspfändungen | 235 | 219 | 231 |
| c) Pfändung mit genügender Deckung | 19 | 18 | 12 |
| d) Pfändung mit ungenügender Deckung | 0 | 1 | 9 |
| e) Pfändung mit ungen. Deckung und Lohn | 2 | 0 | 1 |
| | | | |
| Revision der Einkommenspfändung | 5 | 5 | 6 |
| Ergänzungspfändungen | 0 | 5 | 17 |
| Nachpfändungen | 1 | 0 | 0 |
| Requisitionspfändungen | 1 | 1 | 1 |
| | | | |
| Total eingegangene Verwertungsbegehren | 17 | 14 | 11 |
| Aufschubbewilligungen | 14 | 14 | 9 |
| | | | |
| Total Verwertungen | 171 | 234 | 217 |
| a) Betreuung auf Pfändung | 171 | 234 | 217 |
| b) Betreuung auf Faustpfandverwertung | 0 | 0 | 0 |
| c) Betreuung auf Grundpfandverwertung | 0 | 0 | 0 |
| Verlustscheine Art. 149 | 123 | 170 | 187 |
| Verlustscheine Art. 115 | 15 | 12 | 16 |
| | | | |
| Arreste | 0 | 0 | 0 |
| Retentionen | 0 | 0 | 0 |
| | | | |
| Requisitionen eingehende | 3 | 5 | 2 |
| Requisitionen ausgehende | 11 | 20 | 70 |
| Eigentumsvorbehalte | 1 | 0 | 2 |
| Auskünfte | 385 | 425 | 433 |



3.10 FRIEDENSRICHTERAMT KREIS IV WETTINGEN

Der Friedensrichterkreis IV ist für die Gemeinden Bergdietikon, Killwangen, Neuenhof, Spreitenbach, Wettingen und Würenlos zuständig. Für Spreitenbach zeigt sich die Statistik wie folgt:

| erledigte und unerledigte Fälle | 2016 | 2017 | 2018 |
|---------------------------------|------|------|------|
| in Spreitenbach | 32 | 55 | 33 |

3.11 UNENTGELTLICHE RECHTSAUSKUNFT

Der Anwaltsverband hat in der Gemeinde Spreitenbach im Jahre 2018 22 Mal unentgeltlich Rechtsauskunft erteilt.

| Fragenthemen | 2016 | 2017 | 2018 |
|---|------|------|------|
| ZGB (Ehe- / Erbrecht / Sachenrecht) | 49 | 45 | 49 |
| OR (Vertragsrecht / Gesellschaftsrecht) | 10 | 8 | 9 |
| Versicherungsrecht | 17 | 15 | 0 |
| Mietrecht | 12 | 11 | 5 |
| Arbeitsrecht | 11 | 10 | 6 |
| Bau- / Nachbarrecht | 3 | 3 | 2 |
| übrige Bereiche (SchKG / Strafrecht) | 24 | 20 | 35 |
| Total | 126 | 112 | 106 |

| Ratsuchende nach Wohnort | 2016 | 2017 | 2018 |
|---|------|------|------|
| Spreitenbach | 113 | 103 | 99 |
| Übrige (Bergdietikon, Fislisbach, Killwangen / Neuenhof / Würenlos) | 13 | 9 | 7 |
| Total | 126 | 112 | 106 |



4. WAHLBÜRO

| 1. Vorlagen des Bundes | Stimmbeteiligung |
|--|------------------|
| 1. Bundesbeschluss vom 16.06.2017 über die neue Finanzordnung 2021 (04.03.2018) | 38.2 % |
| 2. Volksinitiative vom 11.12.2015 «Ja zur Abschaffung der Radio- und Fernsehgebühren (Abschaffung der Billag-Gebühren)» (04.03.2018) | 40.3 % |
| 3. Volksinitiative «Für krisensicheres Geld: Geldschöpfung allein durch die Nationalbank! (Vollgeld-Initiative)» (10.06.2018) | 22.7 % |
| 4. Bundesgesetz vom 29.09.2017 über Geldspiele (Geldspielgesetz, BGS) (10.06.2018) | 22.7 % |
| 5. Bundesbeschluss vom 13.03.2018 über die Velowege sowie die Fuss- und Wanderwege, direkter Gegenentwurf zur Volksinitiative «Zur Förderung der Velo-, Fuss- und Wanderwege (Velo-Initiative)» (23.09.2018) | 22.9 % |
| 6. Volksinitiative vom 26.11.2015 «Für gesunde sowie umweltfreundlich und fair hergestellte Lebensmittel (Fair-Food-Initiative)» (23.09.2018) | 22.9 % |
| 7. Volksinitiative vom 30.03.2016 «Für Ernährungssouveränität. Die Landwirtschaft betrifft uns alle» (23.09.2018) | 22.8 % |
| 8. Volksinitiative vom 23.03.2016 «Für die Würde der landwirtschaftlichen Nutztiere (Hornkuh-Initiative)» (25.11.2018) | 30.6 % |
| 9. Volksinitiative vom 12.08.2016 «Schweizer Recht statt fremde Richter (Selbstbestimmungsinitiative)» (25.11.2018) | 30.9 % |
| 10. Änderung vom 16.03.2018 des Bundesgesetzes über den allgemeinen Teil des Sozialversicherungsrechts (ATSG) (Gesetzliche Grundlage für die Überwachung von Versicherten) (25.11.2018) | 30.9 % |
| <hr/> | |
| 2. Vorlagen des Kantons | |
| 1. Gesetz über Ausbildungsbeiträge (Stipendiengesetz; StipG); Änderung vom 07.11.2017 (04.03.2018) | 36.4 % |
| 2. Aargauische Volksinitiative «Millionärssteuer – Für eine faire Vermögenssteuer im Aargau» vom 24.06.2016 (23.09.2018) | 22.4 % |
| 3. Aargauische Volksinitiative «JA! Für euse Wald» vom 14.02.2017 (25.11.2018) | 29.6 % |
| 4. Verfassung des Kantons Aargau (Ständeratswahlrecht für Auslandschweizerinnen und Auslandschweizer); Änderung vom 28.08.2018 (25.11.2018) | 29.6 % |

Anlässlich der Urnengänge wurden total 18'516 Stimm- / Wahlzettel (Vorjahr 19'024) verarbeitet. Der Anteil der brieflichen Stimmabgabe lag jeweils bei rund 98 %. Die Anzahl der stimmberechtigten Personen betrug zwischen 4'651 und 4'672.



2. ÖFFENTLICHE SICHERHEIT

Inhaltsverzeichnis

| | | |
|---|--|----|
| - | <i>regionalpolizei wettingen-limmattal</i> | 25 |
| - | Feuerwehr Spreitenbach-Killwangen | 27 |
| - | Zivilschutz | 29 |



1. REGIONALPOLIZEI WETTINGEN-LIMMATTAL

Die *regionalpolizei wettingen-limmattal* sorgt in den Gemeinden Bergdietikon, Killwangen, Neuenhof, Spreitenbach, Wettingen und Würenlos für den Schutz der öffentlichen Ruhe, Ordnung und Sicherheit und macht Streifendienst sowie Verkehrskontrollen.

Die nachstehenden Daten stammen von der *regionalpolizei wettingen-limmattal*:

| Polizeiliche Anhaltungen und Festnahmen | 2017 Spreitenbach | 2018 Spreitenbach | 2017 Repol total | 2018 Repol total |
|---|-----------------------------|-----------------------------|----------------------------|----------------------------|
| Festnahmen mit oder ohne Ausschreibung (Inhaftierung) | 32 | 28 | 114 | 96 |
| Anhaltungen / Polizeigewahrsam / Vorfürungen Behörde / Arzt | 39 | 55 | 156 | 214 |

| Häusliche Gewalt | 2017 Spreitenbach | 2018 Spreitenbach | 2017 Repol total | 2018 Repol total |
|-------------------------|-----------------------------|-----------------------------|----------------------------|----------------------------|
| | 42 | 46 | 149 | 176 |

| Anzeigen nach Strafgesetzbuch | 2017 Spreitenbach | 2018 Spreitenbach | 2017 Repol total | 2018 Repol total |
|--------------------------------------|-----------------------------|-----------------------------|----------------------------|----------------------------|
| | 135 | 84 | 456 | 153 |

| Anzeigen nach Nebengesetz / OBV | 2017 Spreitenbach | 2018 Spreitenbach | 2017 Repol total | 2018 Repol total |
|--|-----------------------------|-----------------------------|----------------------------|----------------------------|
| Betäubungsmittelgesetz | 18 | 17 | 93 | 55 |
| Ausländergesetz | 3 | 1 | 16 | 12 |
| Polizeireglement | 2 | 0 | 7 | 17 |
| Waffengesetz | 0 | 2 | 11 | 4 |
| Umweltschutzgesetz | 0 | 1 | 2 | 4 |
| übrige Gesetze / Verordnungen | 129 | 15 | 589 | *66 |
| Strassenverkehrsgesetz übrige Anzeigen STA | 99 | 109 | 313 | 290 |
| Strassenverkehrsgesetz GK Anzeigen STA | 7 | 27 | 87 | 84 |
| Fahren in nicht fahrfähigem Zustand (FiaZ / FuD) | 16 | 18 | 31 | 48 |
| Ordnungsbussenverfahren n. SVG | 10'708 | 8'126 | 28'802 | 25'495 |
| Ordnungsbussenverfahren nach Polizeireglement | 22 | 10 | 78 | 71 |
| Tierschutzgesetz / Hundegesetz | 3 | 8 | 17 | 17 |
| Total | 11'007 | 8'334 | 30'046 | 26'163 |

RECHENSCHAFTSBERICHT 2018



*Gesetzesanpassung, Wechsel Zuständigkeit

| Dienstleistungen | 2017 | 2018 | 2017 | 2018 |
|--|--------------|--------------|-------------|-------------|
| | Spreitenbach | Spreitenbach | Repol total | Repol total |
| Einzug Kontrollschilder | 88 | 78 | 252 | 271 |
| Zustellungsaufträge von Zahlungsbefehlen | 133 | 67 | 645 | 396 |
| Zuführungen Betriebsamt | 146 | 159 | 565 | 553 |
| Rechtshilfegesuche / Amtshilfe | 773 | 753 | 2'787 | 2'347 |
| Geschwindigkeitskontrollen | 44 | 67 | 386 | 442 |
| Verkehrsunterricht in Schulen | 240.65 h | 281.1 h | 1'224.25 h | 1187.8 h |
| uniformierte Präsenz | 9'036.35 h | 8'746.6 h | 40'098.38 h | 38'579.1 h |

| Berichte der Repol | 2017 | 2018 | 2017 | 2018 |
|----------------------------|--------------|--------------|--------------|--------------|
| | Spreitenbach | Spreitenbach | Repol total | Repol total |
| Einbürgerungen Abklärungen | 128 | 85 | 151 | 93 |
| Ereignisse (Suizid, Brand) | 1 | 2 | 5 | 8 |
| Einvernahmen | 11 | 65 | 214 | 319 |
| übrige Berichte | 455 | 566 | 1'788 | 2'793 |
| Total | 595 | 718 | 2'158 | 3'213 |

| Geschwindigkeitskontrollen Spreitenbach 2018 | Anzahl Kontrollen | gemessene Fahrzeuge | Übertretung | Höchstgeschwindigkeit |
|--|-------------------|---------------------|--------------|-----------------------|
| Bahnhofstrasse / ZSA (50) | 11 | 2'766 | 75 | 76 |
| Brüelstrasse (30) | 22 | 4'964 | 445 | 52 |
| Industriestrasse / Rütistrasse (50) | 3 | 1'474 | 77 | 81 |
| Limmatstrasse (50) | 26 | 28'214 | 1'412 | 78 |
| Landstrasse (50) | 1 | 3'486 | 12 | 65 |
| Total 2018 | 67 | 38'075 | 2'057 | |
| Vergleich zu Total 2017 | 44 | 30'065 | 1'325 | |



2. FEUERWEHR SPREITENBACH-KILLWANGEN (FWSK)

Feuerwehrkommission (7 Mitglieder)

| | | |
|------------------------|-------------------|--------------|
| Präsident | Imboden Sven | Spreitenbach |
| Vizepräsident | Wiederkehr Daniel | Spreitenbach |
| Protokollführer | Fischer Andreas | Spreitenbach |
| Gemeinderat | Mohr Roger | Spreitenbach |
| | Hubmann Walter | Killwangen |
| Mitglieder | Holenweger Patrik | Killwangen |
| | Milo Kevin | Spreitenbach |

| Korpsbestand am 1. Januar | 2015 | 2016 | 2017 | 2018 |
|---------------------------------|------|------|------|------|
| Offiziere | 12 | 12 | 12 | 12 |
| Unteroffiziere | 21 | 23 | 24 | 24 |
| Soldaten | 60 | 60 | 61 | 61 |
| Total | 93 | 95 | 97 | 97 |
| davon von Killwangen eingeteilt | 6 | 6 | 6 | 6 |

| Beförderungen | 2015 | 2016 | 2017 | 2018 |
|------------------|------|------|------|------|
| zum Hauptmann | 0 | 0 | 0 | 0 |
| zum Oberleutnant | 0 | 0 | 0 | 3 |
| zum Leutnant | 0 | 1 | 1 | 0 |
| zum Fourier | 0 | 0 | 0 | 0 |
| zum Wachtmeister | 0 | 2 | 1 | 1 |
| zum Korporal | 3 | 3 | 1 | 3 |
| zum Gefreiten | 0 | 1 | 2 | 0 |

| Übungen (ohne Fahrschule) | 2015 | 2016 | 2017 | 2018 |
|---------------------------|------|------|------|------|
| Anzahl Übungen | 124 | 121 | 137 | 139 |

| Dienstleistungen | 2015 | 2016 | 2017 | 2018 |
|------------------------|------|------|------|------|
| Feuerwache / Saalwache | 4 | 6 | 4 | 2 |
| Verkehrsdienst | 2 | 2 | 2 | 2 |

Der Mannschaftsbestand der FWSK entspricht den Vorgaben der Aargauischen Gebäudeversicherung (AGV).

| Einsätze / Einsatzart | 2015 | 2016 | 2017 | 2018 |
|------------------------------|------|------|------|------|
| Ernstfälle | 36 | 44 | 40 | 56 |
| Fehlalarme | 39 | 29 | 33 | 46 |
| Alarmübung | 1 | 1 | 1 | 0 |
| Total | 76 | 74 | 74 | 102 |
| davon Einsätze in Killwangen | 9 | 8 | 2 | 14 |

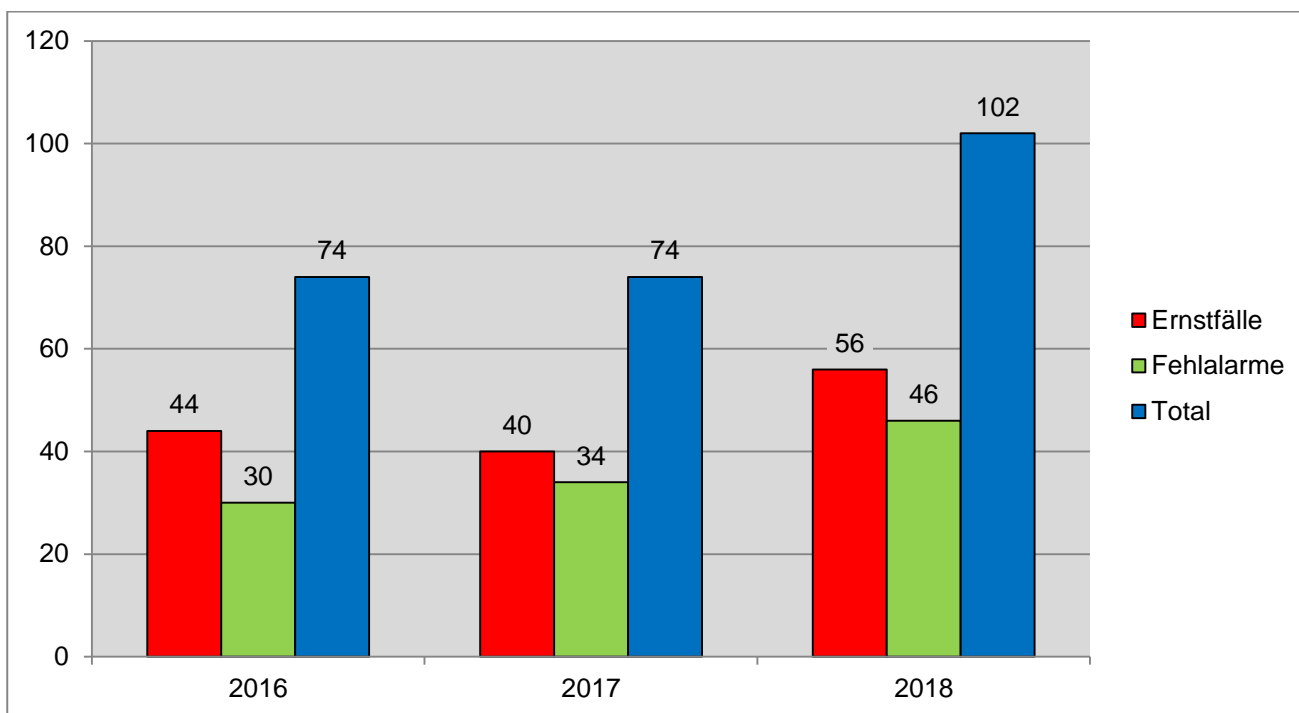

13.7 % (Vorjahr 2.7 %) aller 102 Alarmmeldungen im Jahre 2018 waren im Gemeindegebiet von Killwangen (14) zu verzeichnen. Die FWSK steht als Stützpunkt für Höhenrettungen und auch als Nachbarhilfe in den Gemeinden Neuenhof und Würenlos im Alarmdispositiv. Der Anteil der Einsätze in den Nachbargemeinden Neuenhof (4) und Würenlos (0) beträgt 3.9 %. Somit fallen 82.4 % auf Spreitenbach (84).

Mit total 102 Alarmmeldungen wurde ein neuer Rekord in der Geschichte der FWSK erreicht. Im Schnitt wurde die FWSK alle 3.5 Tage durch die Alarmstelle alarmiert.

Aufgebot Rettungsdienst 144 / Chemiewehr / HRF-Stützpunkteinsatz

Infolge einer Brandserie in Neuenhof, rückte die Autodrehleiter gemäss Stützpunkt-Konzept 4 mal in die Nachbargemeinde aus. Bei einem Einsatz konnten Personen über die Drehleiter aus einem Gebäude gerettet werden. Bei einem Brand in Neuenhof leistete die FWSK mit 35 AdF Nachbarhilfe. Bei verschiedenen Einsätzen musste der Rettungsdienst 144 aufgeboden werden. Bei einer Havarie in Killwangen unterstützte die Chemiewehr ES Dottikon einen mehrstündigen Einsatz. Auf dem Schienengebiet im RBL wurden zwei Einsätze in Zusammenarbeit mit der Intervention SBB bewältigt. Die FWSK leistete an verschiedenen Daten Pikettdienst für die FW Neuenhof. Es führte jedoch zu keinem Aufgebot.



3. ZIVILSCHUTZ (Killwangen / Neuenhof / Spreitenbach / Wettingen / Würenlos)

Strategie - Zielerreichung

Im Rechenschaftsbericht 2017 wurde die strategische Ausrichtung bis Ende 2019 vorgestellt. Aktuell konnten daraus folgende Resultate erzielt werden:

Retrospektive 2017 / 2018

Die Organisationsstruktur soll modernisiert werden.

Mit der Bildung eines Stabes und der Erstellung eines vollständigen Organigramms nach Vorgaben des Kantons ist diese Zielsetzung weitestgehend erreicht. Offen bleiben hingegen weiterhin die ausführliche und schriftliche Erfassung der neuen Pflichtenhefte sowie die Piktogramm- und Piktogramm-Lösung für die Einsatzleiter (Jahresabdeckung).

Die ZSO Wettingen – Limmattal soll eine eigene Unternehmenskultur (Corporate Identity) erhalten.

In diesem Bereich konnten alle Zielsetzungen erreicht werden. Unter dem Leitspruch „pro salute omnium“ (zum Wohle aller) sind Auftritt, Werte und Symbolik erstellt und zusammengeführt worden.

Die Ausbildungssteuerung ist zu professionalisieren und auf Einsätze auszurichten.

Mit Hilfe einer Grundlagenerarbeitung konnte eine einheitliche Dokumentenführung aufgebaut werden, welche nun sogar als Teil der kantonalen Kommandantenausbildung genutzt wird. Die Mehrjahresplanung ist erstellt und wird künftig als Grundlage für die Ausbildungs- und Einsatzplanung dienen. Das Ausbildungscontrolling bleibt ein offener Punkt.

Die bestehende Einsatzbereitschaft soll durch Prozessanpassungen-, infrastrukturelle und materielle Anpassungen zur Einsatzbereitschaft+ überführt werden (an den Leistungskatalog angelehnt).

Aufgrund offener Fusionsbestrebungen der kantonalen Behörden, deren Umsetzungsentcheid im 2. Quartal 2019 erwartet wird, sind konzeptorientierte Beschaffungen zur Erhöhung der Einsatzbereitschaft schwer planbar. Der Fokus lag deshalb beim Aufbau und Erhalt der Grundeinsatzbereitschaft der Angehörigen des Zivilschutzes sowie des Materials.

Personal

Die Einführung der differenzierten Tauglichkeit in der Schweizer Armee hat nachhaltige Auswirkungen für den Zivilschutz. Die Rekrutierungsbestände decken die Entlassungsbestände nicht mehr ab und haben deshalb drastische Auswirkungen auf die Anzahl der eingeteilten Zivilschutzangehörigen. In diesem Zusammenhang kämpft die Region Wettingen-Limmattal nach wie vor mit der Tatsache, als Grenzkanton zu Zürich eine hohe Umzugsrate zu verzeichnen.

Logistik

Im logistischen Bereich konnten folgende Restanzen aufgearbeitet werden:

- Vollausrüstung der Truppe
- Nachausrüstung Bereitschaftselement
- Zusatzmaterial im Bereich Lagerdarstellung, Funk, Sanität, Fahrzeuge
- Material zum Transport von grösseren Verpflegungsmengen
- Ordnung / Einrichtung / Modernisierung von Zivilschutzanlagen

Bevölkerungsschutz / Personal

Im Laufe des Jahres hat sich die personelle Situation kaum verändert. Es waren zwei Rücktritte (C Info Stv. und C Fachbereich Gesundheit Stv.) sowie drei Neuzugänge (FW Vertreter Neuenhof und Bergdietikon sowie Vertreter Fachbereich Technische Dienste Bergdietikon)



zu verzeichnen. Aufgrund der unklaren Fusionssituation wurde auf eine Nachrekrutierung verzichtet.

Bevölkerungsschutz / Ausbildung und Einsätze

Im Fokus standen 2018 vor allem das Trainieren des Stabes in seiner eigentlichen Arbeit sowie die nachzuholende Übung COLLABORATIO des Kantons. Ebenso wurde geplant, das Szenario Hochwasser als vorbehaltene Planung zu bearbeiten und sich mit den daraus resultierenden Erkenntnissen an der Übung HOCHWASSER zu beteiligen. Die Umsetzung dieser Planung konnte aufgrund fehlender oder nicht vorhandener Daten seitens der kantonalen Stellen bislang nicht in gewünschtem Ausmass angegangen werden. Trotzdem sind die Führungskompetenzen des Kernstabes im Rahmen von sequenzieller Rapportführung während der Übung HOCHWASSER einem kontinuierlichen Verbesserungsprozess überführt worden.

Ende Oktober wurde das RFO Wettingen-Limmattal erstmals durch einen Einsatzleiter der Feuerwehr Wettingen für einen Ernsteinsatz aufgeboden und erfolgreich eingesetzt.

Bevölkerungsschutz / Logistik

Nach konzeptioneller Ausarbeitung von potenziell unabhängigeren Führungsstandorten als das Rathaus in Wettingen wurde beschlossen, den Hauptstandort des RFO in den geschützten Kommandoposten Langäcker, ebenfalls in Wettingen, zu verlegen. Im Zuge dieses Umzugs wurden einige Ausbaumassnahmen umgesetzt, um die unmittelbare Einsatzfähigkeit, die Lageverfolgung sowie die Kommunikation zu verbessern. Ebenso wurden kleinere Beschaffungen im Bereich der Ausrüstung für Stabsmitglieder getätigt, um damit deren Einsatzfähigkeit zu erhalten oder zu erhöhen. Die Massnahmen haben sich im Rahmen der ersten Einsätze bewährt; Lücken sind erkannt und der Handlungsbedarf definiert worden. Das regionale Führungsorgan sowie der Zivilschutz können ihre Grundaufträge erfüllen.

| Dienststart | Anlässe | | Teilnehmer | | Diensttage | |
|---|---------|------|------------|-------|------------|-------|
| | 2017 | 2018 | 2017 | 2018 | 2017 | 2018 |
| WK zur Vervollständigung Einsatzbereitschaft | 14 | 11 | 837 | 1'292 | 1'744 | 2'789 |
| Dienst zu Gunsten der Gemeinschaft (Betreuung / Pflege / Unterstützung / Logistik) | 1 | 0 | 109 | 0 | 428 | 0 |
| Katastrophen- und Nothilfe | 1 | 2 | 64 | 59 | 0 | 110 |
| Total | 16 | 13 | 1010 | 1351 | 2172 | 2899 |

Entlassungen

Per 31.12.2018 wurden insgesamt 17 (37) Angehörige des Zivilschutzes (AdZS) aus der Schutzdienstpflicht entlassen.

| Aktivbestand per 31.12. | Anzahl | | Sollbestand | |
|-------------------------|--------|------|-------------|------|
| | 2017 | 2018 | 2017 | 2018 |
| aktive AdZS | 512 | 495 | 469 | 469 |
| Ausbildungspool | 59 | 38 | | |
| Total | 571 | 533 | | |



3. ERZIEHUNG / BILDUNG / KULTUR

Inhaltsverzeichnis

| | |
|--|----|
| - Schulpflege / Schulleitung | 32 |
| - Aufgabenhilfe | 34 |
| - Musikschule | 35 |
| - Kulturkommission | 37 |
| - Gemeindebibliothek | 39 |
| - Kunst in der Gemeindehausgalerie | 41 |
| - Partnergemeinde / Ausschuss BRA | 46 |



1. SCHULPFLEGE UND SCHULLEITUNG

Die Schulpflege und die Schulleitung Spreitenbach veröffentlichen einen eigenen Rechenschaftsbericht über das vergangene Kalenderjahr, weshalb auf den Abdruck desselben im Rechenschaftsbericht des Gemeinderates verzichtet wird.

Der Jahresbericht 2018 der Schule erscheint ungefähr im Monat Mai und kann bei der Schulverwaltung bezogen werden.

Die wichtigsten statistischen Zahlen

| Schülerzahlen | 2016 | 2017 | 2018 |
|----------------------|--------------|--------------|--------------|
| Kindergarten | 305 | 307 | 307 |
| Primarschule | 825 | 819 | 806 |
| Oberstufe | 530 | 478 | 515 |
| Total | 1'660 | 1'604 | 1'628 |

| Klassen | 2016 | 2017 | 2018 |
|---|-------------|-------------|-------------|
| Kindergarten / inkl. Sprachheilkindergarten | 17 | 18 | 18 |
| Primarschule | 41 | 42 | 42 |
| Oberstufe | 27 | 26 | 28 |

| auswärtige Schüler / -innen | 2016 | 2017 | 2018 |
|------------------------------------|-------------|-------------|-------------|
| Killwangen | 65 | 64 | 63 |
| Bergdietikon | 64 | 71 | 73 |
| Diverse | 1 | 2 | 2 |

| Sonderschulen / Heimplatzierungen | 2016 | 2017 | 2018 |
|--|-------------|-------------|-------------|
| Sonderschulen | 16 | 16 | 10 |
| Schulheime | 4 | 3 | 6 |
| regionale Spezialklasse | 1 | 0 | 1 |

| Lehrpersonen | 2016 | 2017 | 2018 |
|--|-------------|-------------|-------------|
| Klassenlehrpersonen / Kindergärtnerinnen | 109 | 109 | 108 |
| Fachlehrpersonen / LP Teilpensen | 125 | 123 | 124 |

| Schulabgängerstatistik Bez | 2016 | 2017 | 2018 |
|---------------------------------------|-------------|-------------|-------------|
| Kandidatinnen / Kandidaten AP | *36 | *- | *- |
| Eintritt in Maturitätsschulen | 16 | 35 | 25 |
| Eintritt Fachmittelschulen | 2 | 10 | 6 |
| Eintritt Berufsmittelschulen | 5 | 15 | 14 |
| Berufslehren | 12 | 8 | 20 |
| andere Lösungen: | 0 | 3 | 3 |
| Westschweiz / Ausland / 10. Schuljahr | 1 | 1 | 0 |

*ab 2017 keine Abschlussprüfungen (AP) Bez mehr

RECHENSCHAFTSBERICHT 2018



| Schulabgängerstatistik Real / Sek | 2017 Real | 2018 Real | 2017 Sek | 2018 Sek |
|--|-----------|-----------|-----------|-----------|
| Mittelschule | 0 | 0 | 0 | 0 |
| berufliche Grundbildung | 20 | 17 | 29 | 34 |
| Brückenangebote (KSB / andere) | 13 | 15 | 13 | 15 |
| Verbleib in der Volksschule (Repetition / Stufenwechsel / IBK / BWJ / WJ) | 4 | 7 | 2 | 3 |
| andere Anschlusslösung | 2 | 4 | 1 | 2 |
| ohne Anschlusslösung | 0 | 1 | 0 | 1 |
| Total | 39 | 44 | 45 | 55 |

| Reisen | 2017 | | | | 2018 | | | |
|--------------|-----------|-----------|------------|-----------|-----------|-----------|-----------|-----------|
| | Kiga | Primar | Sek / Real | Bez | Kiga | Primar | Sek/ Real | Bez |
| Lager | | 6 | 10 | 9 | 0 | 5 | 19 | 9 |
| Schulreisen | 8 | 41 | 8 | 3 | 12 | 36 | 3 | 0 |
| Exkursionen | 5 | 20 | 38 | 18 | 0 | 21 | 37 | 19 |
| Total | 13 | 67 | 56 | 30 | 12 | 62 | 59 | 28 |

| ordentliche Sitzungen | 2016 | 2017 | 2018 |
|--|------|------|------|
| Schulpflege (mit Schulleitung) | 11 | 8 | 9 |
| Schulleitung (mehrh. ohne Schulpflege) | 37 | 36 | 32 |

Geschäfte aus Schulpflege-Sitzungen

Schüler / -innen: Einschulungen, Promotionen, Laufbahnentscheide, Einweisungen in Sonderschulen / Schulheime, private Beschulung, Urlaube, Dispensationen, Absenzen, Disziplinarwesen, zeitlich begrenzte Schulausschlüsse (Time-Outs).

Lehrpersonen: Kündigungen / Urlaube / Weiterbildung / Jubiläen / Pensionierungen

Schulleitung: Führung / Zusammenarbeit

Organisation: Administratives / Schulverwaltung / Schulsozialarbeit / Ferienplan / Kompetenztage / Unterrichtszeiten / Kulturbatzen / HSK-Kurse / Retraite SPF / Retraite SL

Betriebliches: Infrastruktur / Schulraumplanung

Schulentwicklung: Qualitätsmanagement / Vision 20 / Schulprogramm

Finanzen: Budget / Rechnung

Öffentlichkeitsarbeit: diverse Medienberichte / Jahresbericht / Gemeindeversammlung / Politapéro / Neuzuzügeranlass

Neues Reise- und Lagerreglement, Kostenbeteiligung Eltern

Ein Bundesgerichtsurteil hat Auswirkungen auf die Praxis bei der Finanzierung von Exkursionen, Schulreisen und Lagern, indem lediglich die Kosten für auswärtige Verpflegung in einem bestimmten Rahmen überwält werden können. Aus diesem Grunde musste das Reise- und Lagerreglement überarbeitet und vom Gemeinderat verabschiedet werden.



Küchenbenutzung durch Fremdbenutzer

Die Küchenvermietung an Fremdbenutzer wurde neu organisiert. Neu erfolgt eine Abnahme durch eine Reinigungsfachfrau, deren Aufwand für die Zusatzreinigung den Benutzern verrechnet wird. Bei Einheimischen wird neu eine Miete von CHF 30.00 verlangt. Die Gebührenordnung der Schule wurde deshalb überarbeitet.

Bildung Arbeitsgruppe Konzept Digitalisierung Klassenzimmer Seefeld

Die Schulleitung hat mit der Schulpflege eine Arbeitsgruppe für ein Konzept „Digitalisierung der Klassenzimmer“ im Seefeld gebildet, die sich Gedanken über eine etappierte Einrichtung mit Beamern gemacht hat. Die Umsetzung der 1. Etappe findet 2019 statt.

Pflichtenhefte Hauswarte

Die Schulpflege hat zusammen mit der Bauverwaltung die Pflichtenhefte der Hauswarte überarbeitet und aktualisiert.

WiK Lehrplan 21

Im November fand eine Kick-Off Weiterbildungsveranstaltung für alle Lehrpersonen im Hinblick der Einführung des Lehrplan 21 statt, damit die Vorbereitung beginnen kann.

Schulraumplanung

Die Bauherrschaft hat sich mit der Gemeinde über die Nutzung des Kindergartens Kreuzäcker geeinigt. Der neue Kindergarten Kreuzäcker kann ab dem 2. Semester 2018/19 bezogen werden. Die Schulraumplanung wurde im Herbst wiederum aktualisiert und versehen mit den neusten Zahlen an Gemeinderat und Bauverwaltung weitergegeben.

Medienprävention

Es fanden Medienpräventionsabende mit der Pro Juventute statt. Die Medienprofis (ausgebildete Lehrpersonen und Schulsozialarbeiter/-innen) haben begonnen, Klassenlektionen zu erteilen und sich an Elternabenden zu beteiligen. Die Rückmeldungen sind positiv.

Kindergärten

Aufgrund einer Begehung wurde eine Bestandsaufnahme aller Kindergärten gemacht, um nötige Sanierungen und Umbauten über eine längere Zeit zu planen.

2. AUFGABENHILFE (VEREIN)

Die rund 80 Schülerinnen und Schüler besuchten regelmässig von Montag bis Donnerstag 1 bis 1 ½ Stunden die Aufgabenhilfe. Die Aufgabenhelferinnen organisierten und besuchten am 25.10.2018 die Weiterbildung zum Thema „Erfolgreich lernen mit AD(H)S, da sie auch immer wieder Kinder mit AD(H)S betreuen.

| Schülerbestand | 2017 | 2018 |
|---|-------------|-------------|
| Schulhaus Seefeld | 36 | 31 |
| Schulhaus Hasel | 29 | 29 |
| Schulhaus Boostock und Rebenägertli | 25 | 20 |
| Total | 90 | 80 |
| Anzahl Gruppen | 15 | 16 |
| | | |
| Anzahl Aufgabenhelferinnen / Springerin | 25 | 22 |



3. MUSIKSCHULE

Musikschulkommission (MSK)

Die Musikschulkommission kam zu drei (Vorjahr 2) ordentlichen Sitzungen zusammen. An den Sitzungen der MSK wurden Budget, Anträge aus Lehrer- und Elternschaft, Stundenpläne der MSS und weitere regelmässige Geschäfte diskutiert.

Die Tarife wurden für die Gemeinde Spreitenbach leicht nach oben angepasst.

Lehrkörper

2018 unterrichteten 20 Lehrkräfte (Vorjahr 19) in total 190 (69) Wochenlektionen rund 315 (292) Instrumentalschüler/innen und 15 (14) Ensembles. Stand: Dez. 2018.

Ausgeschiedene Lehrkräfte: -

Pensionierte Lehrkräfte: Josph Kuster (Gitarre)
Dagmar Weilenmann (Blockflöte)
Stanislav Zalar (Keyboard)

Eingetretene Lehrkräfte: Teresa Ortner (Blockflöte)
Boyan Kolarov (Klavier)
Christina Wagner (Klavier)

Beurlaubte Lehrkräfte: Ajda Jauslin (Klarinette)
Matthias Keiser (Saxophon)

Stellvertretungen: Jochen Baldes (Klarinette und Saxophon)

Dienstjubiläen: 10 Jahre: Manuel Müller (Gitarre)

Schülerzahlen

| Schuljahr | 2016 / 2017 | | 2017 / 2018 | | 2018/2019 |
|--------------|-------------|------------|-------------|------------|------------|
| | 1. | 2. | 1. | 2. | 1. |
| Spreitenbach | 135 | 149 | 143 | 150 | 170 |
| Killwangen | 70 | 74 | 66 | 69 | 70 |
| Bergdietikon | 78 | 75 | 73 | 78 | 75 |
| Andere | 18 | 17 | 10 | 8 | 0 |
| Total | 301 | 315 | 292 | 305 | 315 |

1. Semester des Schuljahres: August bis Februar, 2. Semester des Schuljahres: Februar bis August.



| Instrumente | Lehrpersonen 2017 | Schüler 2017 | Lehrpersonen 2018 | Schüler 2018 |
|------------------------------|-------------------|--------------|-------------------|--------------|
| Klavier | 3 | 95 | 5 | 94 |
| Klassische Gitarre* | 3 | 47 | 3 | 54 |
| Schlagzeug | 2 | 28 | 2 | 33 |
| Keyboard | 2 | 15 | 2 | 20 |
| Gesang | 1 | 7 | 1 | 8 |
| E-Gitarre* | 3 | 28 | 3 | 31 |
| Blockflöte | 1 | 10 | 1 | 18 |
| Trompete / Posaune | 1 | 11 | 1 | 10 |
| Querflöte | 1 | 11 | 1 | 6 |
| Violine | 2 | 18 | 2 | 19 |
| Saxophon | 1 | 10 | 1 | 9 |
| Akkordeon / Schwyzerörgeli | 1 | 2 | 1 | 2 |
| Klarinette | 1 | 5 | 1 | 4 |
| Cello | 1 | 4 | 1 | 3 |
| Ukulele | 1 | 1 | 1 | 4 |
| Fagott/Oboe/Viola/Kontrabass | 0 | 0 | 0 | 0 |

Konzerte und Veranstaltungen

In allen drei Mitgliedsgemeinden der MSS finden regelmässig Schülerkonzerte statt, an denen Schüler/-innen der Musikschule vorspielen können. Zudem treten die verschiedenen Ensembles der MSS auf.

Veranstaltungen:

- 20.03.2018: Frühlingskonzert der MSS in der Aula Glattler, Spreitenbach
- 16.05.2018: Musigfäscht 2018 und Instrumentendemonstration der MSS im Schulhaus Killwangen und im Schulhaus Seefeld, Spreitenbach. Musikschüler/-innen und Lehrerorchester führten das musikalische Theaterstück „Maximus Musikus entdeckt die Musikschule“ auf. Die drei Vorstellungen wurden von über 400 Schüler/-innen besucht. Anschliessend veranstalteten die Lehrpersonen der MSS Instrumentendemonstrationen in den Schulklassen.
- 21.06.2018: Sommerkonzert der MSS zusammen mit der Blockflötenklasse aus Bergdietikon in der Kirche Bergdietikon.
- 19.11.2018: Schülerkonzert der MSS im Schulhaus Glattler, Spreitenbach.

Ensemble der Musikschule

- Pop-Chor. Leitung: Maura Grassi
- OS-Schüler-Band. Leitung: Manuel Müller
- Schlagzeug-Ensemble. Leitung: Ludovica Bizzarri und Salvatore Leonardi
- Gitarren-Ensemble. Leitung: Panos Megarchiotis
- Mitspiel**ENSEMBLE**. Leitung: Ajda Jauslin



4. KULTURKOMMISSION

Veranstaltungen

Die Kulturkommission organisierte folgende Veranstaltungen:

„Das grosse Glotzen“, Fabian Schläper

Freitag, 19. Januar 2018 Aula Zentrum beim Schulhaus Haufländli

Lieder. Süßholz. Kabarett

Iris Kuhn am Piano | Regie: Jo van Nelsen

Was tun, wenn man zwar Sendungsbewusstsein hat, aber keine Sendung? Nicht einmal eine eigene Kochshow? Wenn man als Quotengräber verschrien ist, der in die Röhre guckt, während andere voll auf Sendung sind? Fabian Schläper, der mehrfach preisgekrönte Musikkabarettist, hat ein Problem: er ist unbekannt aus Funk und Fernsehen. Unter dem Motto „Ich bin ein Star, holt mich hier rein!“ macht er sich auf alles einen Reim. Live und in Farbe – und ganz ohne Teleprompter. Mit Witz, Wums und Warmherzigkeit präsentiert der singende Reimritter zu jeder Antwort eine Frage und zu jeder Lösung ein Problem. Zwischen Diva und Don Quichote kämpft er gegen die Windmühlen der deutschen Fernsehlandschaft und lotet dabei die seichten Tiefen der TV-Kanäle aus, deren Grund schnell erreicht ist – es heisst ja nicht umsonst „Flach“-Bildschirm.

Am Klavier begleitet ihn dabei Iris Kuhn, Tastenmuse und Ein-Frau-Orchester.

Jazz im Schopf mit The Prima Swing Quartett

Freitag, 16. März 2018 Zentrumsschopf

Toni Donadio g./ Moreno Donadio g./ Urs Wäckerli vio./ Paul Buchmeier b.

Wenn The Prima Swing Quartett loslegt, geht die Post ab: Mitreissender und virtuoser Swing mit viel Emotionalität. Toni Donadio - bekannt vom Gitarrenduo Tonic Strings - und Urs Wäckerli - Violinist und Gründer des beliebten String Jazz Quartetts - spielten schon in den frühen 80er Jahren zusammen. Nach Jahren haben sie wieder zu einem Ensemble, das sich vom üblichen Gypsyjazz abhebt, zusammen gefunden. Gemeinsam mit Moreno Donadio, der seinem Vater auf der Gitarre in nichts nachsteht, und dem wunderbaren Kontrabassist Paul Buchmeier bilden sie The Prima Swing Quartett. Der kräftige Sound und das interaktive Spiel vermitteln spontane Spielfreude, die sich auf das Publikum überträgt.

Sabrina Deutsch & The Desperados, „The true Turi Winter Story“

Freitag, 27. April 2018 Zentrumsschopf

Eine Westernale mit Männern, Weibern und Gesang

Sabina Deutsch spielt und erzählt die aussergewöhnliche Lebensgeschichte von Turi Winter. Ein Leben, das durchschnittlicher nicht beginnen konnte. Aufgewachsen im tiefen, dunklen, melancholischen Tösstal, trieb ihn die Sehnsucht nach einem anderen, grösseren Leben in die Welt der Indianer und Cowboys. In seiner Phantasie philosophierte er mit dem grossen Häuptling Winnetou und jagte als Old Turihänd durch die weite Prärie. Er wird erwachsen und macht eine furchtlose Karriere, die sich gewaschen hat – die Sehnsucht aber bleibt. Am späten Nachmittag seines Lebens bricht er auf zu seinem grössten Abenteuer, schlägt eine unerwartete Richtung ein, wird zum Desperado und findet schlussendlich, weit weg von der Heimat, sein Grab. Die Charakterschauspielerin Sabina Deutsch wird von dem begnadeten Multiinstrumentalisten Marc Bäteli und der virtuoson Querflötistin Erika Lafosse begleitet. Die Lichtbilder von Manuel Lindt geben optische Einblicke in die grosse Welt von Turi Winter.



Nina Dimitri & Silvana Gargiulo, „Concerto Rumoristico“

Freitag, 8 Juni 2018 Zentrumsschopf

Es ist eine musikalische Clownerie, eine Komödie, in der die eine spricht und singt und die andere stumm ist und Klavier spielt. Wenn die sensible Pianistin Silvana Gargiulo sich von der temperamentvollen Sängerin Nina Dimitri einschüchtern lässt und die feurigen bolivianischen Lieder nicht wunschgemäss begleiten kann, bleibt die vom Publikum erwartete Katastrophe nicht aus. Doch dann verwandelt sich das gegenseitige Unverständnis ganz unerwartet in Zuneigung. Ein wahrhaftig humoristisches Konzert auf höchstem musikalischem Niveau. Regie: Ueli Bichsel

Sommernachtsfest, Wynavalley oldtime jazzband

Freitag, 24. August 2018 Sportplatz Ziegelei

Fetziger Dixieland mit Swing und Blues. Junggebliebene „alte Hasen“ in Sachen Jazz mit ihren Instrumenten Trompete, Saxophon, Klarinette, Posaune, Banjo, Gitarre, Kontrabass und Schlagzeug pflegen ihre gemeinsame Leidenschaft zu stets ideenreichen, frischen und mitreissenden Kompositionen über die Grenzen des Jazz hinaus, wobei solider New-Orleans-Jazz und Themen des Swings die tragenden Säulen bilden mit Schwerpunkt der 20er- und 30er-Jahre. Ihre Musik verspricht eine entspannte Atmosphäre, welche alle Altersstufen anspricht.

34. Kulturpreisverleihung

Freitag, 19. Oktober 2018 Zentrumsschopf

Der Kulturpreis wird an die Tanzgruppe Rinia verliehen. Die Tanzschule Rinia wurde im Jahr 2011 in Spreitenbach gegründet. Die Gruppe konnte ihre Fähigkeiten schon an mehr als 50 Kulturfesten, Benefizveranstaltungen oder Konzerten unter Beweis stellen.

Nils Althaus, Aussetzer

Freitag, 16. November 2018 Zentrumsschopf

Kabarettsolo mit Liedern

Wir funktionieren. Eine geölte Maschine im globalen Wettbewerb. Ein Rennen um die besten Plätze. Nils Althaus rennt mit. Sprachlich virtuos, musikalisch, vielseitig – der Charmannte unter den Bösen. Und dann das. Nils Althaus hat einen Aussetzer.

Plötzlich wird es still. Das Getöse verstummt. Und während er sich wieder sammeln muss, hat Nils Althaus auf einmal die Musse, alles in Ruhe zu betrachten. Er lehnt sich zurück und beginnt zu kommentieren. Mit Scharfsinn und staubtrockenem Humor. Er testet Lebensmottos und erfindet neue Berufe. Er fragt Philosophen um Rat und spielt mit ihnen Tipp-Kick. Er sagt Nein zu allen Nein-Sagern. Er setzt eine Runde aus. Und am Ende bleiben zwei Fragen stehen, die er nur zusammen mit dem Publikum beantworten kann: Was ist ein gutes Leben und gehört dieser Abend dazu?

Spreitenbacher Weihnachtsmarkt

Samstag, 24. November 2018 Sternenplatz, Chilegass

Der Spreitenbacher Weihnachtsmarkt ist traditionell und klein. Er schlängelt sich um den Sternenplatz und durch die Chilegass. Seine Schönheit besteht darin, einen Gegenpart zum lauten Einkaufstreiben zu setzen und so die Adventsstimmung zu entzünden. Er ist familienfreundlich.



5. GEMEINDEBIBLIOTHEK

Allgemeines

2018 war die Gemeindebibliothek wiederum ein beliebter Ort der Begegnung und des Austauschs. Die Entwicklung zum sogenannten dritten Ort wurde kontinuierlich gefördert.

Personelles

Auf den 1. Januar übernahm Claudia Trefz die Bibliotheksleitung und Claudia Steiner ihre Stellvertretung. Ebenfalls anfangs Jahr nahm Armin Waser seine Arbeit als neuer Bibliotheksmitarbeiter auf. Ende April verliess Philipp Pauli die Bibliothek. Nahtlos konnte am 1. Mai Dominic Beerkircher als neuer Bibliotheksmitarbeiter begrüsst werden.

Veranstaltungen / Aktivitäten

193 Kinder und 89 Erwachsene lauschten in zwölf Geschichtenstunden den engagierten Bibliothekarinnen Claudia Steiner und Claudia Trefz. Im März fand die Diplomübergabe des Leselöwenclubs 2017/2018 statt. 53 Kinder nahmen für insgesamt 77'016 gelesene Seiten ein Diplom in Empfang.

Am 5. Mai konnte der bekannte deutsche Autor vieler «Drei ??? kids»-Bücher Boris Pfeiffer willkommen geheissen werden. Er stellte verschiedene Werke vor und beantwortete geduldig die eifrig gestellten Fragen der 55 begeisterten Kinder. Zwei Real- und drei Bezirksschulklassen machten beim Projekt «Buchempfehlung» mit. Dafür hatten sie fleissig gelesen und spannende Buchtipps erarbeitet. Ebenfalls im Mai präsentierten die Bibliotheksmitarbeiter den interessierten Besucher Buchneuheiten. Auch in der Gemeindebibliothek wurde der erste Schweizer Vorlesetag am 23. Mai zelebriert. Am Nachmittag wurden Geschichten vorgelesen, denen Klein und Gross gerne zuhörten.

Traditionsgemäss feierte die Bibliothek mit der CaféBar das Herbstfest. Am 15. September wurden Geschichten erzählt und die Bibliothek hatte durchgehend in den Nachmittag geöffnet. Die ehemalige Bibliotheksleiterin Stephanie Gränicher gab am 17. Oktober eine Kostprobe ihres ersten Romans.

Wieder neu im Programm wurde im Herbst vier Mal «Buchstart Schweiz», ein nationales Projekt zur frühkindlichen Sprachförderung und zur Begegnung von Eltern und Kindern mit Büchern angeboten. 47 Erwachsene und 49 Kinder erfreuten sich an den Animationen. Am 7. November startete der Leselöwenclub 2018/2019 und 54 Kinder von der zweiten bis zur sechsten Klasse machten begeistert beim Startabend mit.

Als letzter Anlass im Jahr fand am 1. Dezember das AdventsCafé statt, welches sich als beliebter Treffpunkt für angeregte Gespräche und das Knüpfen von neuen Kontakten bewährt hat.

Lift-Jugendprojekt

Die Bibliothek beteiligte sich an diesem neuen Projekt, indem sie pro Jahr zwei Arbeitsplätze für Jugendliche aus der Oberstufe zur Verfügung stellt und die Betreuung übernahm. Die Einsätze dauerten je zwölf Wochen und fanden jeweils am Mittwochnachmittag statt. Die Einsätze dienten dazu, frühzeitig erste Erfahrungen zu sammeln und sich optimal auf die Arbeitswelt und eine spätere Lehre vorzubereiten.

Medienbestand

Ende 2018 wurde ein Medienbestand in Höhe von 15'424 (Vorjahr 15'847) verzeichnet. Das Team hat 1'858 (2'086) neue Medien eingekauft und 1'837 (2'158) Medien ausgeschieden.



Mitgliederbestand

Die Bibliothek konnte 277 (Vorjahr 259) Neueintritte verzeichnen. Daneben wurden 11 (29) Schulführungen durchgeführt. Viele Schul- und Kindergartenklassen profitierten von wöchentlichen, festen Besuchszeiten und wurden durch das Bibliothekspersonal betreut.

Ausleihen

Im Berichtsjahr wurden 44'230 (Vorjahr 47'208) Medien ausgeliehen. Erfreulich ist die erneute Steigerung bei den E-Medien. Der Online-Verbund verzeichnete 2'212 (2'061) ausgeliehene Medien.

Statistische Daten

| | 2017 | 2018 |
|---|--------|--------|
| Mitgliederbestand | 259 | 277 |
| Medienbestand | 15'847 | 15'424 |
| - davon Bücher | 13'477 | 13'130 |
| - davon Nonbooks (Spiele, CDs, DVDs, Hörbücher, Zeitschriften) | 2'370 | 2'294 |
| Medieneinkauf und Katalogisierung | 2'086 | 1'858 |
| Aussortierung von Medien | 2'158 | 1'837 |
| Ausleihen | 47'208 | 44'230 |
| - davon Online-Ausleihen | 2'061 | 2'212 |
| Schulführungen | 29 | 11 |

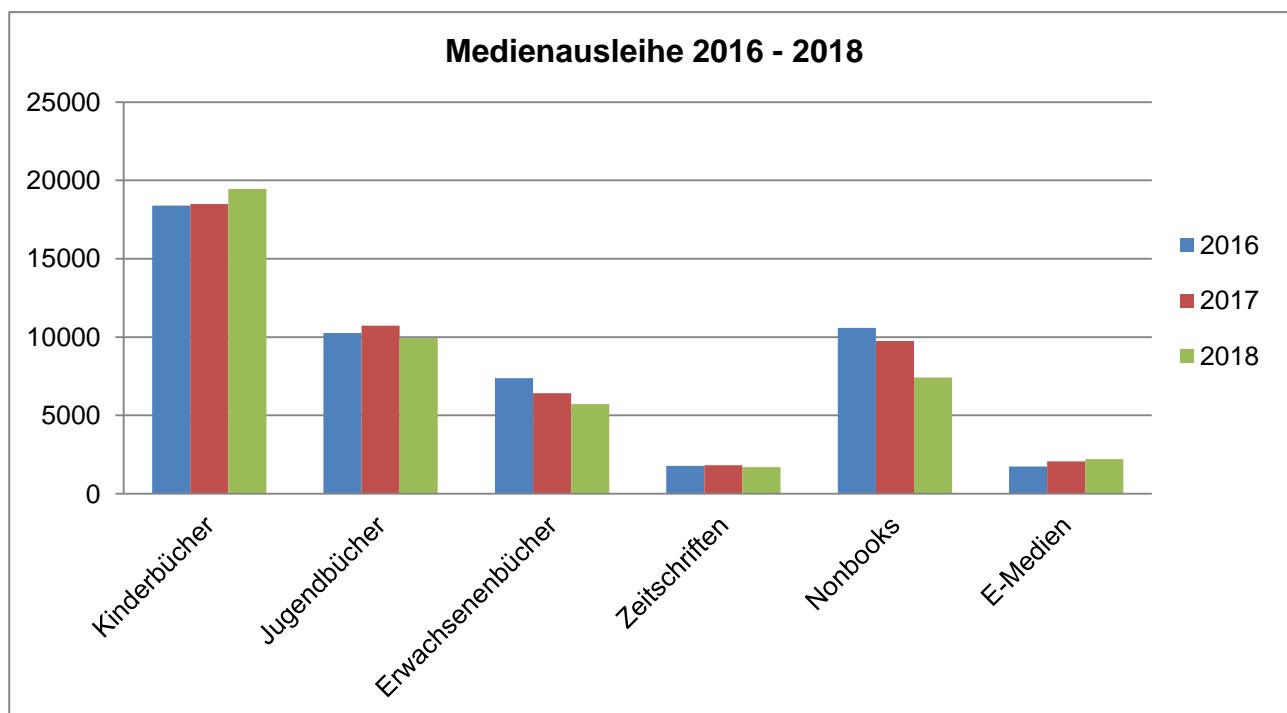



6. KUNST IN DER GEMEINDEHAUSGALERIE



Ausstellung: 09. Februar - 23. März 2018

Ira van der Merwe, Baden

South African-born artist Ira van der Merwe is a woman with many stories to tell. The embodiment of creativity, she lives to learn, re-purpose and create. After obtaining her first qualification from the University of Pretoria in 2002 in Arts Education, Ira pursued a career in teaching art and subsequently obtained an Honours degree in Art History from the University of South Africa, while living in The Netherlands in 2012.

Since she has made the Alpine-country her home five years ago she has taken it by storm with her life-like, high-detail charcoal drawings of animals from her homeland. She has recently added a burst of Swiss animals to her repertoire as well.



Annemarie Graf, Frauenfeld

„Natürliche Ausblicke“

Lebt und arbeitet heute in Frauenfeld. An der Hochschule für Gestaltung in Zürich studierte sie Malerei bei Brigitta Kitamura, Verena Eigenmann und Peter Schneebeili. Weiterführende Studien absolvierte sie an der Kunstakademie Kisslegg (D) bei Richard W. Allgaier, Renate Rahm und Petra Ehrnsperger sowie an der Kunstakademie Bad Reichenhall (D) bei Stephan Geisler und Peter Tomschiczek und an der Kunstakademie Augsburg bei Rainer Kaiser.



Ausstellung: 06. April- 09. Mai 2018

Monique Vogel-Ducroux, Muhen

Aufgewachsen bin ich in Paris, wo meine Eltern und Grosseltern wohnten. Heute lebe ich in Muhen, Kanton Aargau, in der Deutschschweiz. Nach meiner 3-jährigen Lehre in einer Modeschule in Paris arbeitete ich bei Jeanne Lanvin. 1953 bis 1954 machte ich (durch meinen Vater) Bekanntschaft mit Henri Matisse. 1957 heiratete ich in Paris und zog mit meinem Mann in die Schweiz. 1963 Geburt unserer Tochter. Ich bin französisch-schweizerische Doppelbürgerin. Diverse Ausstellungen in der Schweiz, Frankreich, Österreich, Deutschland und Italien.



Fritz Schweizer, Untereentfelden

Fritz Schweizer aus Untereentfelden AG, gelernter Metallbauer, verheiratet, zwei erwachsene Kinder. Angefangen mit Aquarellmalerei 1999 beim bekannten Künstler Oskar Koller. 2003 Mitgründer Entfelder Künstlertreff. 2005 Intensivkurs bei Künstler R. Butz: Abstrakte Malerei mit Acryl. 2007 Intensivkurs bei Künstler D. Perret: Figuratives, Skulpturen(Beton). 2010 Intensivkurs bei Künstler A. Jeanmaier. Verschiedene Gruppen- und Einzelausstellungen.

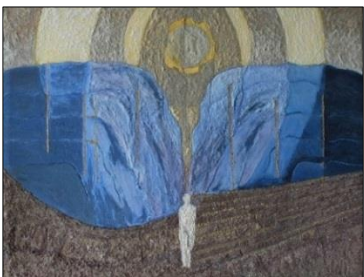

Peter-Felix Denzler, Avenches

Malen mit Sand Das Sandkorn - ein Bruchteil unseres Planeten Erde, ein Teilchen eines Berges oder der Schale eines Tieres, das durch Jahrhunderte zerrieben und getrieben wurde und irgendwo zum Liegen kam. Ein Sandkorn, das sich dem Betrachter als Reichtum der Natur eröffnet. Das Mysterium des Werdens des Sandkorns, vermischt mit meinen Gedanken, findet Ruhe in meinen Bildern. Ein Versuch, meine Innenwelt mit der Aussenwelt harmonisch zu verbinden.



Ausstellung: 18. Mai - 20. Juli 2018

Sonja Staud, Lenzburg

Geboren 1964, wohnhaft in Lenzburg.

„Neugier liess mich zu Pinsel und Farbe greifen. Später kamen unterschiedlichste Materialien hinzu. An zahlreichen Kursen lernte ich zudem immer wieder Spannendes und Neues. So entstehen für mich selber immer wieder Überraschungen in meinen Bildern. Meine zweite Leidenschaft sind Schwemmhölzer. Steige ich erst einmal in ein Bachbett, lässt mich die Faszination von Wasser, Stein, Sand und Holz nicht mehr los. Mit dem Material „Natur“ zu arbeiten, erfreut mich immer wieder aufs Neue.“



Klara Anna Schmidli, Hitzkirch

Mit meinen Bildern möchte ich die Schönheit der Schöpfung und Natur einfangen und künstlerisch darstellen im Spiel zwischen Realismus und Moderner Kunst. Immer wieder ist mir die Natur Quelle der Inspiration. Die Arbeiten beinhalten aber auch Interpretationsspielraum und die Suche nach einer Antwort auf die Frage: Was ist Glück und Schönheit? Jeder Mensch beantwortet diese auf seine Weise - aus seiner Sicht.

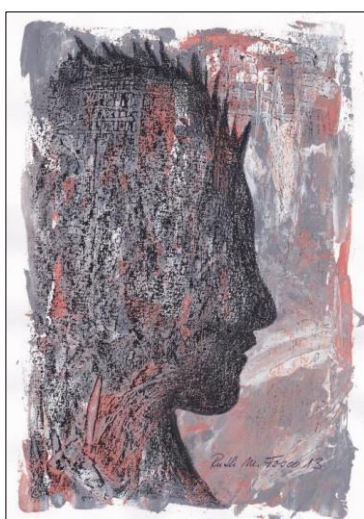

Ausstellung: 10. August bis 28. September 2018

Ruth M. Fosco-Meyer, Spreitenbach

Ruth M. Fosco aus Spreitenbach setzt sich schon länger mit dem Thema „Gesichter und Profile“ auseinander. Sie studiert und skizziert Mimiken und Konturen von verschiedensten Menschen. Sie löst sich von der Realität und reduziert die Gesichter bis zur Silhouette, die sie vorwiegend in Mischtechnik künstlerisch umsetzt. Neu sind auch Buntstoffe als Untergrund dazugekommen. Sie liebt auch die fotorealistische Malerei, das Experimentieren und lässt sich gerne auf Neues ein.



OHannaS, St. Gallen

Bin freischaffende Künstlerin und lebe in St. Gallen. Von 1965 –2003 war ich selbständige Unternehmerin und hatte verschiedene Führungspositionen bei internationalen Unternehmen. Seit 1994 befasse ich mich mit Kunst - Schwergewicht Experimental Art, Mediale Kunst und Konzeptkunst. Fremde Länder und Völker sind mein grosses Interesse und haben auch in meinen Bildern ihren Ausdruck gefunden. Diverse Galerievertretungen, Einzel- und Gruppenausstellungen wie internationale Auftritte in Europa und weltweit, z.B. Art Expo New York, Art Miami, Art Shanghai, Art International Busan/Korea sowie im MOCCA Museum of Contemporary Art in Beijing.

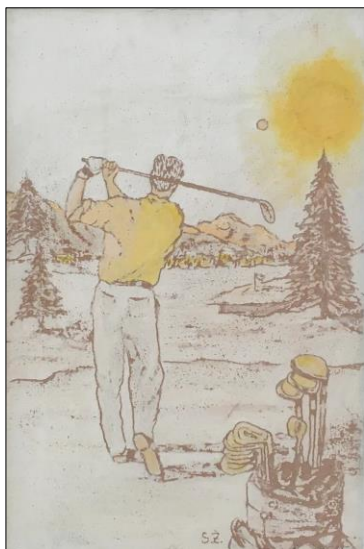

Ausstellung: 12. Oktober bis 23. November 2018

Stoislav Zivkovski, Spreitenbach

Farbe, Pinsel, Spachtel und Lanzette sind Stoislavs wichtigste Werkzeuge. Wasser damit auf die Kalkschichten zaubert, ist der Zeit im Engadin und der ganzen Welt einmalig. «Sgraffito» zum unter den Armklemmen und mit nach Hause nehmen ist sein Motto.

Der vor etlichen Jahren aus Mazedonien eingewanderte Stoislav Zivkovski ist Designer und hat ein Atelier in Spreitenbach. Früher war vor allem bekannt für sein Stucco Veneziano. Seit mehreren Jahren hat er sich auf Sgraffito spezialisiert. Er ist der einzige Künstler, der die Form des Sgraffito auch in Gemälde-Form ausführt. Anders als bei Sgraffiti an Hauswänden, die in eine relativ dicke Verputzschicht geritzt werden, arbeitet der Künstler auch mit feinerem Spachtel. Nur wer genau hinschaut, wird sich gewahr, dass hier nicht nur mit Pinsel, sondern auch mit der Lanzette gearbeitet wird, so fein arbeitet der Künstler das Sujet heraus.



Ausstellung: 07. Dez. 2018 - 08. Feb. 2019

Nicola Quici Rheinfelden, D

Der Künstler Nicola Quici ist ein italienisch-deutscher bildender Künstler, der erfolgreich mit eigener Galerie und Kunstschule seit 1992 in Rheinfelden ansässig ist. Seine Studienzeit beendete er nach Abschluss der Akademien in Florenz, Basel, Carrara und dem anschließenden diplomierten Grafikstudium an der Darmstädter SGD-Akademie. Nach 20-jähriger Tätigkeit als Grafiker verließ Quici 2001 die Industrie und arbeitet seitdem in Rheinfelden, wo er eine Kunstschule für bildende Künste betreibt. Mit seinen figurativen Motiven hat Nicola Quici sich als Zeichner, Maler und Objektkünstler schon in den 90er Jahren international einen Namen gemacht. Er ist ein international anerkannter Künstler und Dozent, dem das höchst mögliche Prädikat „SUMMA CUM LAUDE“, vom FI-BK (Forschungsinstitut Bildender Künste) verliehen wurde.

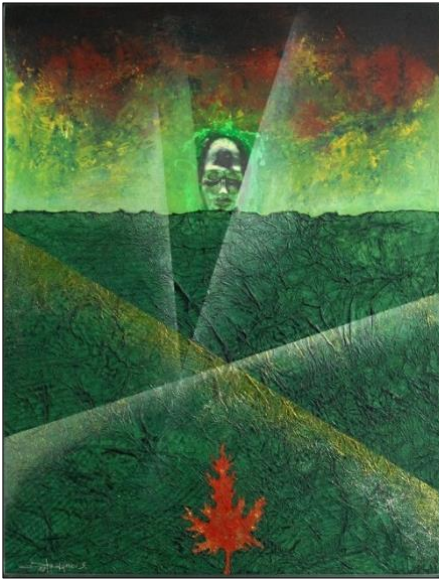

Salvatore Mainardi, Buchs AG

Kunstmaler und Grafiker Salvatore Mainardi wurde am 17. Mai 1954 in Angri nahe Salerno, geboren. In Salerno besuchte er das Kunst-Gymnasium und übersiedelte 1971 nach Basel. Hier erweiterte er seine künstlerische Ausbildung um den Bereich der Landschaftsgärtnerei, die er während sechs Jahren auch praktisch ausübte. Seit 1977 arbeitet Salvatore Mainardi in der Nähe von Baden AG als Grafiker bei einem internationalen Grosskonzern. Dies erlaubt ihm, sich seiner Kunst frei und unabhängig von Verkaufszahlen zu widmen. Darüber hinaus nutzt er die vielfältigen Synergien, die sich zwischen der Grafik und seiner Kunst ergeben.

Der schweizerisch-italienische Doppelbürger Salvatore Mainardi ist verheiratet und Vater von zwei erwachsenen Kindern. Er wohnt mit seiner Familie in Buchs AG, wo er sein Kunstatelier regelmässig für Interessierte öffnet.



8. AUSSCHUSS BRA

| Anzahl Ausschusssitzungen | 2014 | 2015 | 2016 | 2017 | 2018 |
|---------------------------|------|------|------|------|------|
| | 1 | 3 | 1 | 2 | 3 |

Im Jahr 2018 wurde an drei (3) Sitzungen alle relevanten Themen, wie Jubiläumsreise, Partnerschaft und weiteres besprochen. Bereits Anfang 2018 liess der Kommissionspräsident, Moritz Grubenmann, an die Teilnehmer der letzten Publikumsreise ins Piemont ein Einladungsschreiben zur Jubiläumsreise „30 Jahre Partnerschaft mit Bra“ versenden. Die Anmeldungen gingen etwas harzig ein. Schlussendlich haben sich 21 Personen angemeldet. Die Reise fand zwischen dem 7. und 9. September 2018 statt.

Bra hatte sich im Innenhof eines Palazzo gegenüber dem Gemeindehaus präsentiert. Es war auch ein Teil des alten Gemeinderates von Bra anwesend. Frau Sindaco, lobte die gute Zusammenarbeit und freut sich auf weitere Partnerschaftsjahre. Unser Alt-Gemeindevorstand, Rudolf Kalt, sprach die Probleme an und forderte vom Gemeinderat Bra mehr Bereitschaft zu weiteren Kontakten. Leider war der aktuelle Gemeindepräsident, Valentin Schmid verhindert, jedoch waren die Alt-Gemeinderäte Josef Bütler und Fredy Nüesch anwesend. Die amtierende Gemeinderätin, Doris Schmid, sowie alle Kommissionsmitglieder und einige Herren vom Männerchor haben ebenfalls an der Reise teilgenommen. Die anschliessende Feier unter den Arkaden der Piazza war den kulinarischen Genüssen gewidmet. Wein, Mineral und Fleischwaren gab es zur Genüge. Spreitenbach offerierte allen Gästen mit Kirsch gefüllte Spreitenbacher Gläser und Badener Steine als süsses Souvenir obendrauf. Erst spät nach Mitternacht verliessen wir den Festplatz Richtung Hotel. Das abwechslungsreiche Reiseprogramm wurde von den beiden Familien Grubenmann und Pinato zusammengestellt und verdient höchstes Lob.

Leider trat Kommissionspräsident Moritz Grubenmann auf Ende 2018 nach 13 verdienstvollen Jahren zurück und hinterlässt eine grosse Lücke. Die Suche nach einem neuen Mitglied wird bald starten.

Bereits am Festakt konnten einige Kontakte zum Hotel sowie zur Gemeinde Bra für die Cheese 2019 geknüpft werden. Die Cheese 2019 findet vom 20. bis 23. September 2019 in Bra statt. Wir hoffen wiederum auf die grosse Unterstützung der Gemeinde Bra bei der Organisation vor Ort und werden die Einladung für die Reise schon bald versenden.



4. SOZIALWESEN

Inhaltsverzeichnis

| | |
|--|----|
| - Soziale Dienste..... | 48 |
| - Arbeitsamt | 53 |
| - Zweigstelle der Sozialversicherungsanstalt | 53 |
| - Krankenkassenprämienverbilligung | 54 |
| - Bevorschussung von Kinderalimenten..... | 55 |
| - Beratungszentrum Bezirk Baden | 55 |
| - Schulsozialarbeit..... | 56 |
| - Jugendarbeit..... | 58 |
| - Jugendkommission | 60 |
| - Mütter- / Väterberatung Bezirk Baden | 61 |



1. SOZIALE DIENSTE

Sozialkommission

An 12 Sitzungen (Vorjahr 12) wurden 431 (575) Geschäfte behandelt, was durchschnittlich 36 (48) Anträge pro Sitzung ergibt.

Sozialhilfefälle

| | 2014 | 2015 | 2016 | 2017 | 2018 |
|-------------------------------------|------|------|------|------|------|
| Stand per 31. Dezember vom Vorjahr | 206 | 234 | 249 | 260 | 271 |
| Wiederaufnahmen | 21 | 21 | 20 | 29 | 18 |
| Neuaufnahmen | 80 | 72 | 87 | 85 | 81 |
| Total bearbeitete Fälle | 307 | 327 | 356 | 374 | 370 |
| abgeschlossen | - 73 | - 78 | - 96 | -103 | -141 |
| Stand per 31. Dezember Berichtsjahr | 234 | 249 | 260 | 271 | 229 |

Fallzahlenentwicklung

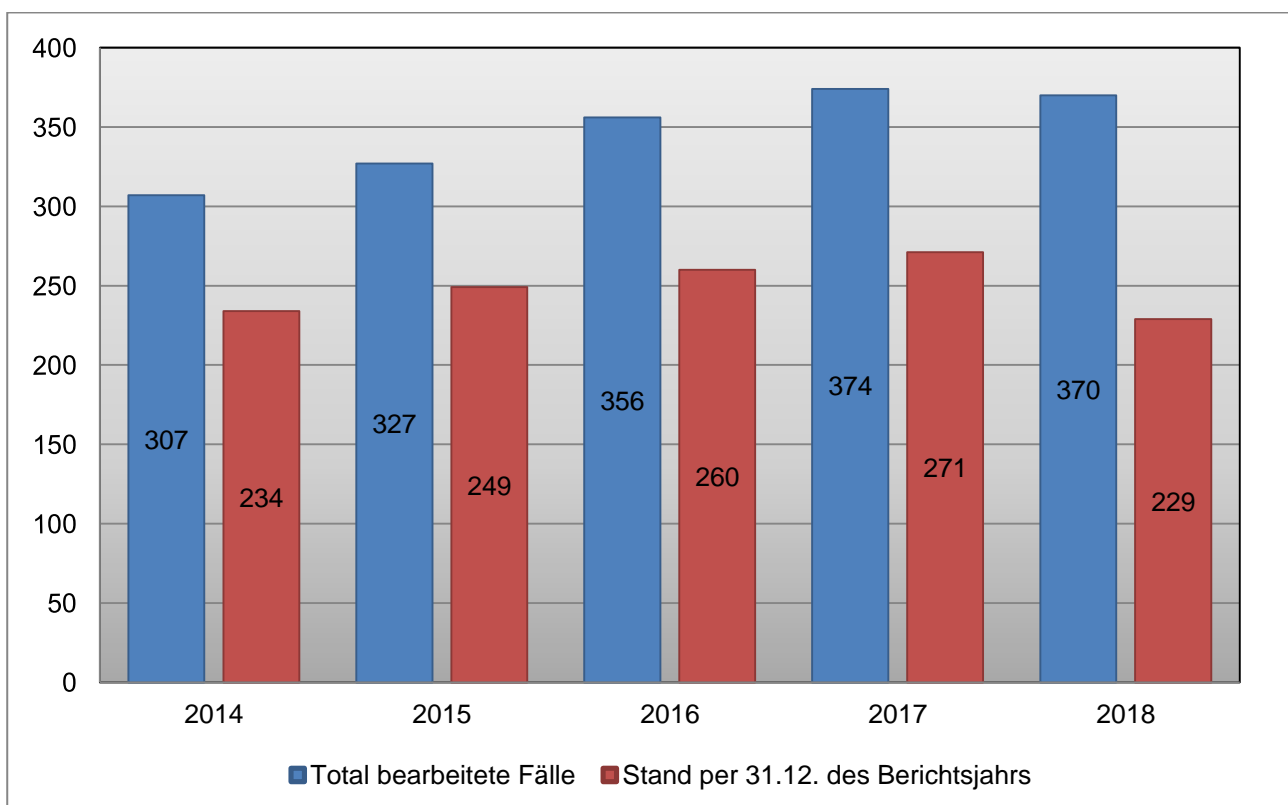



Hauptgrund Sozialhilfeabhängigkeit

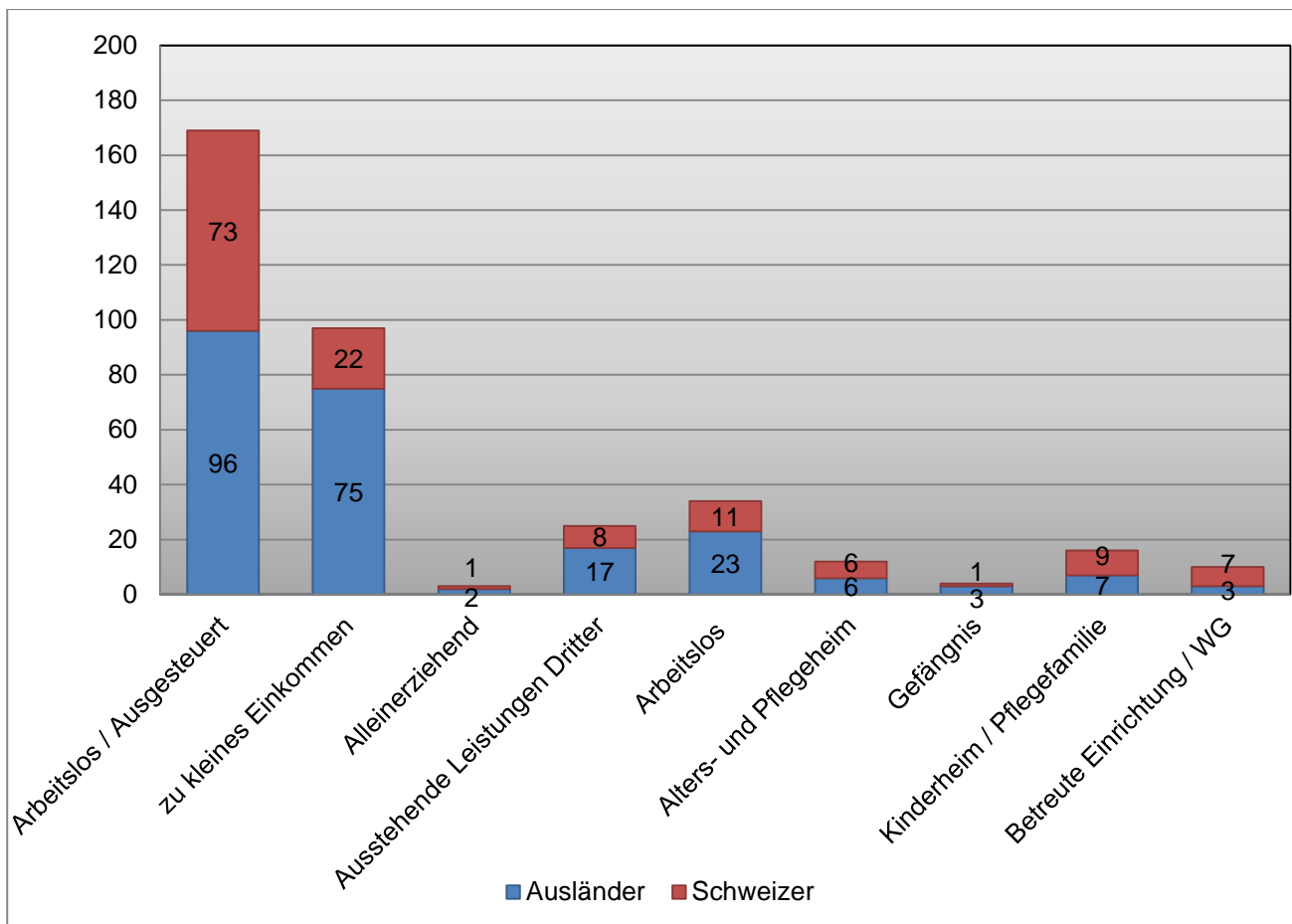

Anteil an Nettounterstützung in Prozent 2018

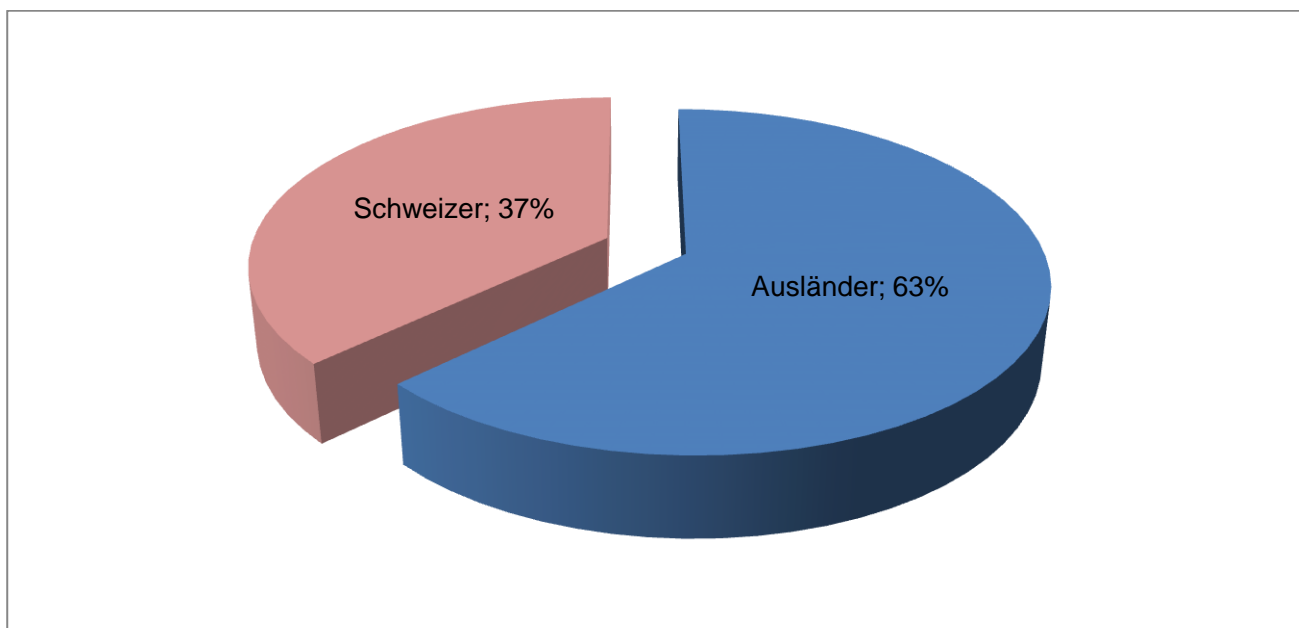

(2017: 62 % Ausländer / -innen, 38 % Schweizer / -innen)



Fallstruktur

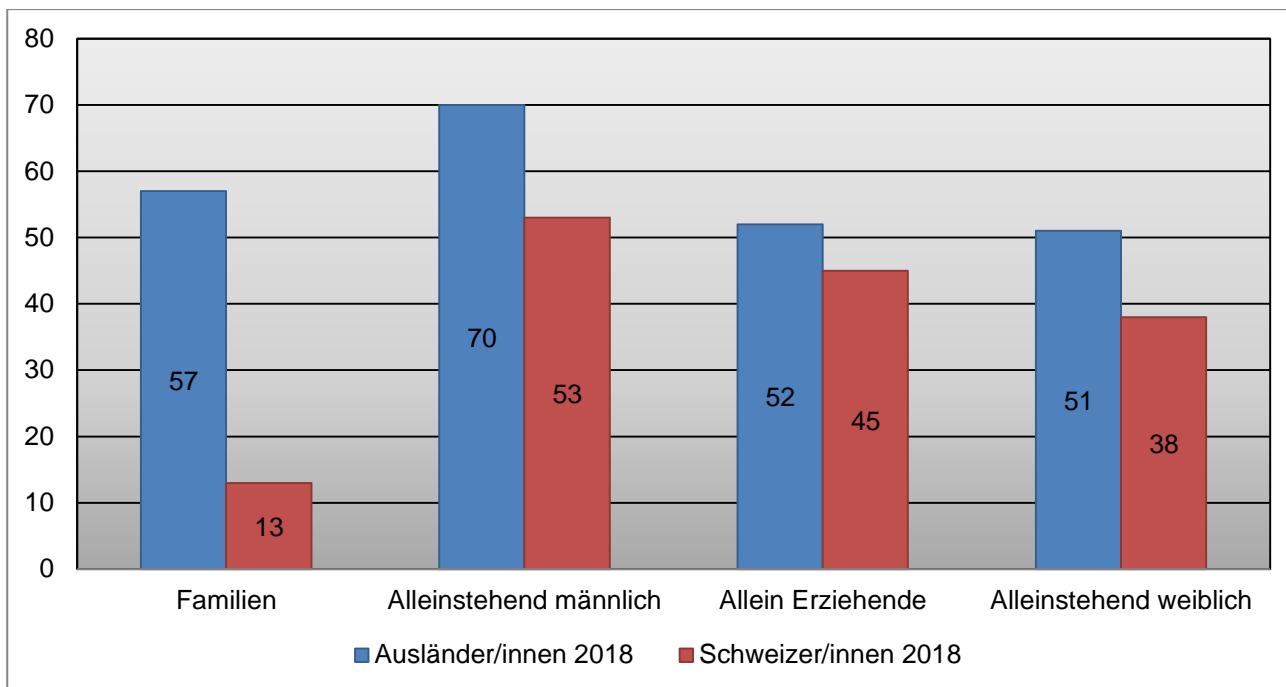

Bemerkungen zur Sozialhilfe

Im Berichtsjahr wurden insgesamt 370 (374) Sozialhilfefälle bearbeitet. Per Ende Berichtsjahr wurden 229 (271) aktive Sozialhilfedossiers gezählt.

Am häufigsten werden nach wie vor erwerbslose Personen, welche bei der Arbeitslosenkasse ausgesteuert sind, unterstützt. Am zweithäufigsten werden Menschen mit zu kleinem Erwerbseinkommen ergänzend unterstützt. An dritter Stelle stehen die Arbeitslosen, die zum Bezug von Arbeitslosentaggeldern berechtigt sind und überbrückend oder ergänzend dazu mit Sozialhilfe unterstützt werden.

Aus der Statistik wird ersichtlich, dass die Langzeitarbeitslosigkeit mit Abstand der wichtigste Grund für die Sozialhilfeabhängigkeit ist. Weiter wird ersichtlich, dass Personen ohne oder mit geringer Schul- und Berufsbildung häufig nur eine Teilzeit-Arbeit im Niedriglohnsegment finden und in Ergänzung zu ihrem kleinen Einkommen unterstützt werden müssen. Oft arbeiten diese Personen temporär, was dazu führt, dass sie sich, wenn überhaupt, nicht nachhaltig von der Sozialhilfe lösen können. Deshalb wird der nachhaltigen Wiedereingliederung in den Arbeitsmarkt grosse Bedeutung beigemessen. Arbeitsmarktfähige Personen unter 60 Jahren nehmen meist an einem Bewerbungcoaching mit anschliessender Vermittlung bei Stärker GmbH, teil. Zudem haben die Sozialen Dienste die Möglichkeit, die Klienten dem gemeindeeigenen Arbeitsintegrationsprojekt „Clean-Team“ zuzuweisen. Ist die Vermittlungsfähigkeit unklar, gibt es die Möglichkeit, einen Arbeitsversuch an einem Testarbeitsplatz o.ä. zu absolvieren. Der Kosten-Nutzen-Faktor dieser Massnahmen wird laufend überprüft. Die immer höheren Hürden, die für den Erhalt einer Invalidenrente zu überwinden sind und das Fehlen von Nischenarbeitsplätzen drängen gesundheitlich angeschlagene und leistungsschwache Menschen zunehmend in die Sozialhilfe als letztes Auffangnetz. Langjährigen Bezüglern von IV-Renten wird vermehrt im Zuge einer Revision die Rente gekürzt oder ganz gestrichen – die Betroffenen sind nach Jahren der Absenz vom Arbeitsmarkt praktisch chancenlos, wieder eine existenzsichernde Stelle zu finden und werden dauerhaft mit Sozialhilfe unterstützt.



Verwandtenunterstützung und Rückerstattungspflicht

Sozialhilfeleistungen sind grundsätzlich rückerstattungspflichtig. In diesem Sinne werden ehemalige Bezüger regelmässig auf ihre finanzielle Situation überprüft und, sofern es ihr Budget ermöglicht, zur Rückerstattung verpflichtet. Im Berichtsjahr wurden 224 (229) Dossiers für die Rückerstattung von Sozialhilfe und 37 (52) Dossiers für die Verwandtenunterstützung überprüft. Insgesamt wurden CHF 401'911.65 (CHF 95'125.08) zurückerstattet. Im Jahr 2018 sind diverse hohe Rückzahlungen infolge Vermögensanfall wie Erbschaft und Nachzahlungen von Sozialversicherungen eingegangen.

Durch Verwandtenunterstützung sind CHF 1'710.00 (CHF 6'925.20) eingegangen. Nicht eingerechnet ist der Betrag, welcher durch verwandtschaftliche Unterstützung in Form von Gratisunterkunft und Kinderbetreuung eingespart werden kann.

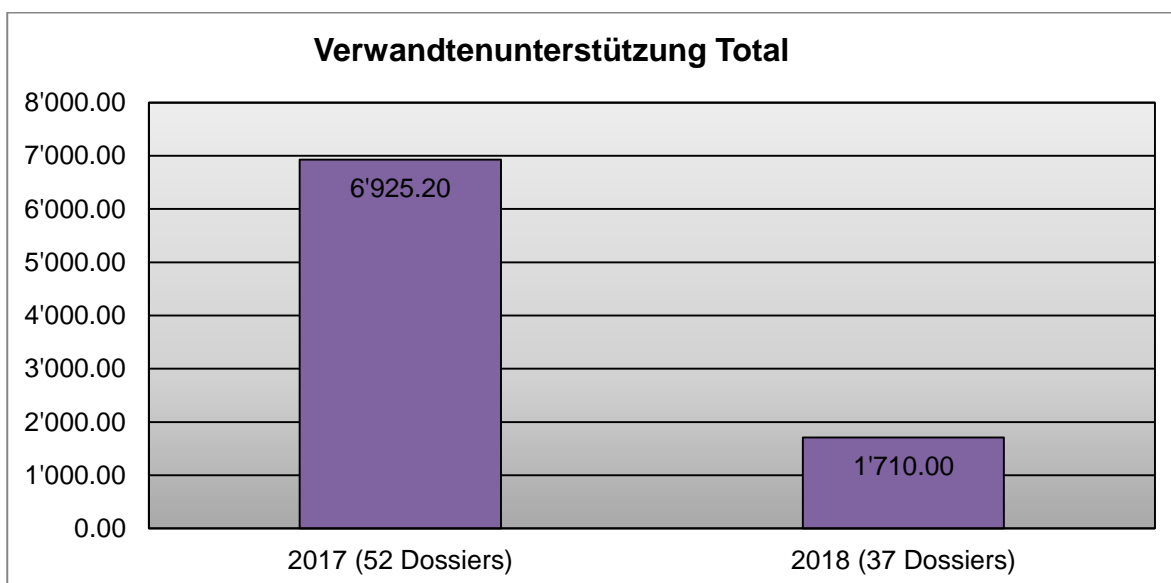
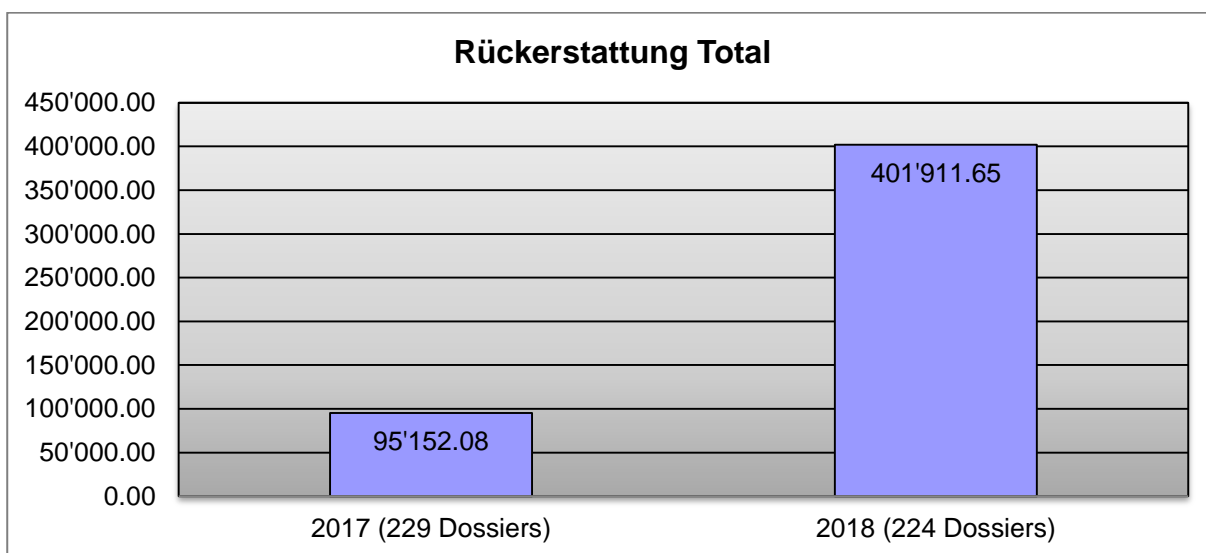



Kindes- / Erwachsenenschutz (KESR) Mandate / gesetzliche Aufträge / Beratungen

Im Berichtsjahr haben die Sozialen Dienste insgesamt 159 (166) Massnahmen im Kindes- / Erwachsenenschutz geführt. Per Ende Berichtsjahr wurden 89 (142) aktive Mandate geführt. Im Dezember 2018 wurden die ersten Mandate an die KESD des Bezirks Baden übertragen.

Zusätzlich wurden im Laufe des vergangenen Jahres 48 (50) KESR-Abklärungen durchgeführt.

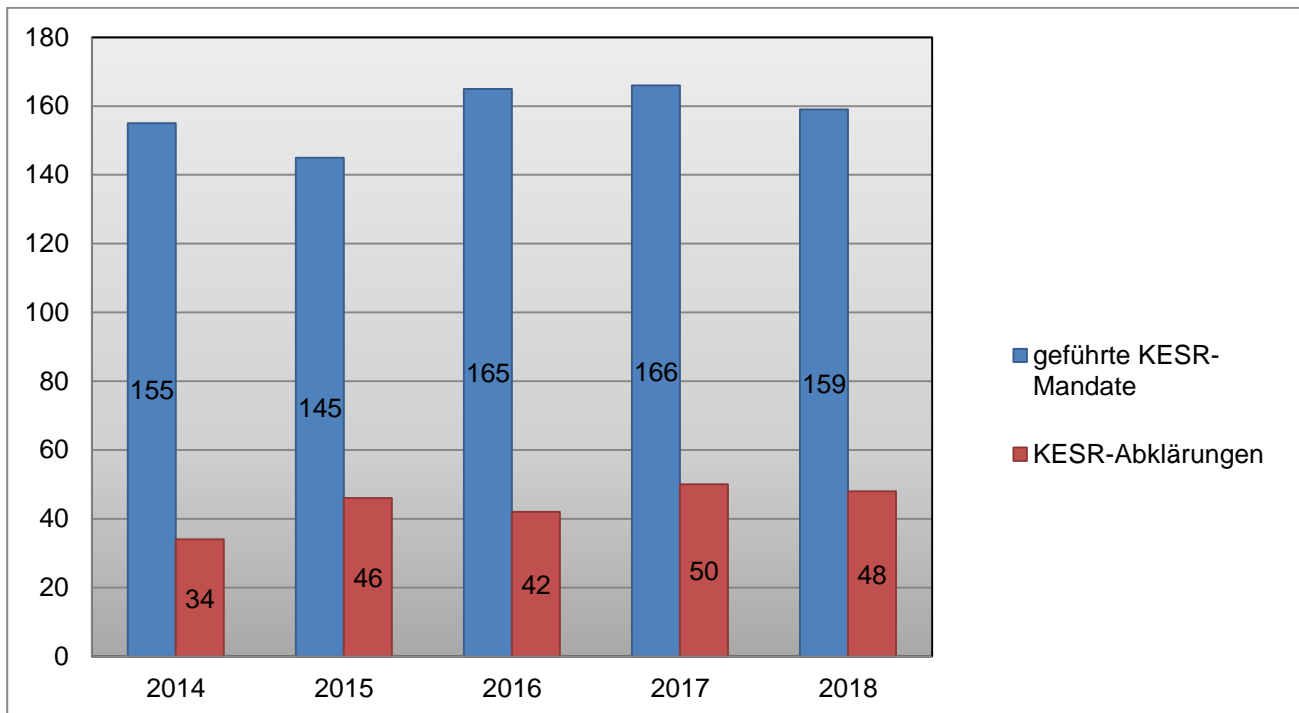

Kurz- und Intakeberatungen

Es wurden 100 (23) Beratungsdossiers geführt. Dabei *nicht* eingerechnet sind die alltäglichen Kurzkontakte am Schalter und Telefon.

| | 2014 | 2015 | 2016 | 2017 | 2018 |
|------------|------|------|------|------|------|
| Beratungen | 45 | 71 | 65 | 40 | 100 |

Elternschaftsbeihilfe

Seit dem 1. Januar 2003 haben Eltern, deren Einkommen und Vermögen eine gewisse Grenze unterschreiten, bei Geburt eines Kindes Anspruch auf Elternschaftsbeihilfe. Diese Leistungen werden während sechs Monaten ausgerichtet, sofern sich ein Elternteil vollumfänglich der Betreuung des neugeborenen Kindes widmet und die Kindseltern seit mindestens einem Jahr im Kanton Aargau wohnhaft sind. Die Elternschaftsbeihilfe ist nicht rückerstattungspflichtig.

Im Jahre 2018 wurden 20 (32) Gesuche eingereicht, davon konnten 7 (14) Gesuche bewilligt werden. Es wurden Auszahlungen im Gesamtbetrag von CHF 59'643.75 (121'323.85) getätigt, wobei vier Fälle seit 2017 Zahlungen erhalten.



2. ARBEITSAMT 2018

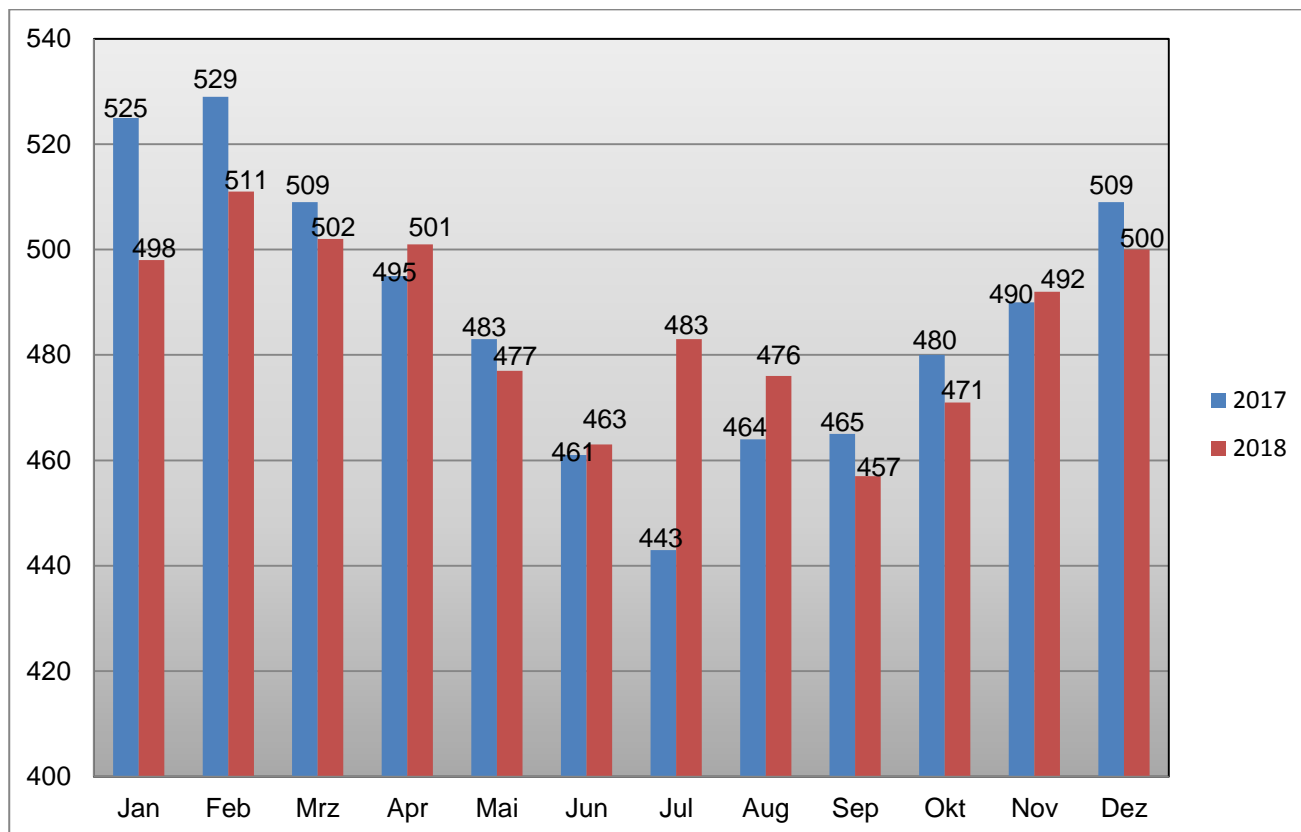

2018 waren pro Monat durchschnittlich 485.91 (Vorjahr 487.75) Personen als arbeitslos gemeldet.

3. ZWEIGSTELLE DER SOZIALVERSICHERUNGSANSTALT

Monatliche Rentenzahlungen / Leistungsbezüger

Bei den AHV- / IV-Renten sind nur Personen inbegriffen, welche ihre Renten von der Sozialversicherungsanstalt des Kantons Aargau erhalten.

| | 2017 | 2018 |
|----------------------------------|-----------|-----------|
| AHV- und IV-Renten / Beträge | 2'667'726 | 2'755'821 |
| Anzahl Fälle | 1'044 | 1'051 |
| Ergänzungsleistungen / Beträge | 1'126'365 | 1'141'691 |
| Anzahl Fälle | 393 | 443 |
| Hilflosenentschädigung / Beträge | 126'624 | 136'519 |
| Anzahl Fälle | 75 | 85 |
| Total monatliche Beträge | 3'920'715 | 4'034'031 |
| Total Fälle | 1512 | 1'579 |



4. KRANKENKASSENPRÄMIENVERBILLIGUNG

Die Gesuche um Krankenkassenprämienverbilligung haben gegenüber dem Vorjahr um 412 Gesuche zugenommen.

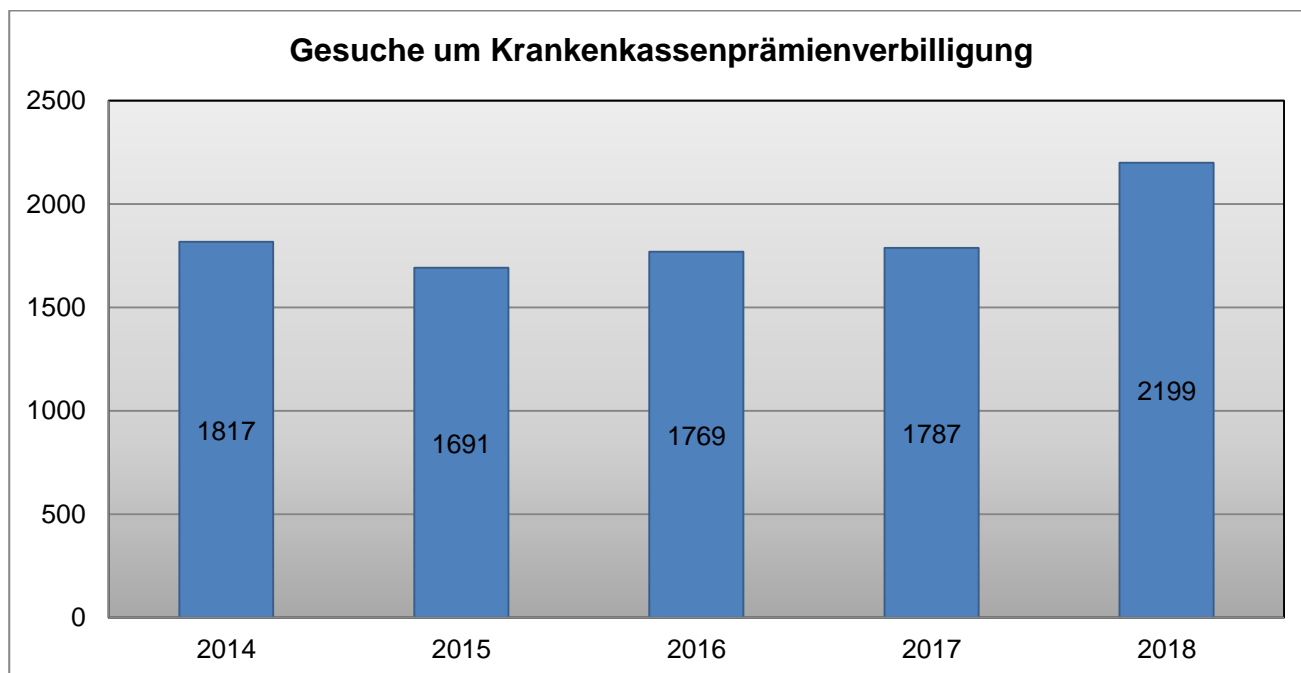

Ein Grund für die Zunahme der Anträge dürfte die Senkung des Einkommenssatzes auf 17 Prozent sein. Sie bringt mehr Entlastung für den unteren Mittelstand.

Somit ist sichergestellt, dass das für die Prämienverbilligung 2018 zur Verfügung stehende Gesamtbudget von 315,7 Millionen Franken bedarfsgerecht ausgeschöpft wird. Dies mit dem Ziel, mittel- und längerfristig die Prämienverbilligung bedarfsgerecht verteilen zu können.



5. BEVORSCHUSSUNG VON KINDERALIMENTEN

Administrativer Aufwand

Das Verfahren auf Bevorschussung von Kinderalimenten wird seit Jahren – zur Entlastung der Sozialen Dienste – von der Gemeindekanzlei bearbeitet.

Aufwändige Betreibungsbegehren und Rechtsöffnungsbegehren vor Bezirksgericht sind der Normalfall. Die eingeleiteten Betreibungen blieben zum grössten Teil ohne Erfolg und resultierten in einem Verlustschein. Selbständig Erwerbende weisen gegenüber dem Steuer- und Betreibungsamt oft nur das Existenzminimum aus und drücken sich so vor den Pflichten gegenüber den Nachkommen. Erschwerend kommt hinzu, dass viele Kindsväter am Existenzminimum leben, Sozialhilfe beziehen oder sich im Ausland aufhalten - in den meisten Fällen ohne Adressangaben. Die gute Rücklaufquote im Jahre 2016 ist hauptsächlich auf 2 grössere erfolgreiche Betreibungen zurückzuführen. Die Zahlungsmoral der Schuldner hat sich im Jahr 2017 etwas verbessert.

| Finanzieller Aufwand | 2016 | 2017 | 2018 |
|--|---------|---------|---------|
| Anzahl Fälle | 74 | 72 | 77 |
| Anzahl Betreibungen | 31 | 25 | 22 |
| Anzahl gerichtlicher Rechtsöffnungsverfahren | 2 | 2 | 2 |
| Bevorschussungen in CHF | 409'161 | 415'141 | 433'164 |
| eingegangene Alimente in CHF | 149'643 | 162'115 | 137'554 |
| Nettobelastung in CHF | 259'518 | 253'026 | 295'610 |
| Rücklaufquote | 36.75 % | 39.05 % | 31.75 % |

Entwicklung der Alimentenbevorschussung nach Anzahl Fälle 2016 - 2018

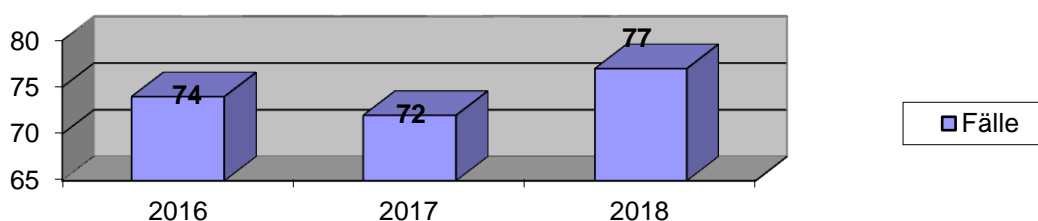

6. BZBPLUS (ehemals Beratungszentrum Bezirk Baden)

2018 wurden für insgesamt 1069 KlientInnen (2017: 888) 7'544 Ereignisse (2017: 6'889) gezählt.

Der Anteil der von den Einwohner- und Kirchgemeinden finanzierten Kinder-, Familien- und Jugendberatung ist gegenüber dem Vorjahr um 35 % von 405 auf 545 KlientInnen angewachsen. Das erklärt sich mit der starken Nachfrage im Segment Kind und Familie.

In der Jugendberatung registrieren wir erneut eine auffällige Zunahme aus dem Themenbereich *psychische Belastungen*.



Dazu gehören Überforderung, Ängste, selbstverletzendes Verhalten bis hin zu Suizidgedanken. Allen Beratungen gemeinsam ist unser Anliegen, das soziale System in die Beratungsarbeit einzubeziehen.

In der Früherkennung haben wir 32 Veranstaltungen mit Schulen und Kirchgemeinden durchgeführt. Mit Referaten und Workshops z.B. an Elternmorgen konnten Fragen zu *Jugend und Suchtmittel*, *Körperbewusstsein* und *psychische Gesundheit*, *digitale Medien* und *Klassenstärkung* aufgenommen und beantwortet werden. Insgesamt haben wir damit ca. 700 Personen (Schüler/innen, Lehrpersonen, Eltern) im Bezirk Baden erreicht.

Der vom Kanton Aargau getragene Bereich Suchtberatung verzeichnet einen Anstieg um 14 % von 483 Klientinnen auf 551 Klientinnen. Dabei liegt die Verteilung mit 59 % im legalen Bereich (Alkohol, Spielsucht etc.). Der illegale Bereich (Cannabis, Kokain, Heroin etc.) liegt bei 41 %.

7. SCHULSOZIALARBEIT

Allgemein

Im Januar ist neu Peter Rumpel zum Team der Schulsozialarbeit gestossen (55 % im Schulhaus Hasel). Das Team der SSA ist nun wieder komplett und es hat sich eine sehr gute und konstruktive Zusammenarbeit innerhalb des Teams entwickelt.

Drei SchulsozialarbeiterInnen und drei Lehrpersonen haben im 2018 die Ausbildung zum Medienprofi abgeschlossen. So kann die Medienprävention nun an der ganzen Schule mit Fachpersonen vor Ort abgedeckt werden. Es wurden seit dem Sommer 2018 schon einige halbtägige Module in 3./5./7. Klassen durchgeführt.

Die Schulsozialarbeit war auch dieses Jahr sehr gefordert, vor allem spürte sie die Folgen des Suizids im 2017 bei den Schülerinnen und Schülern noch beträchtlich, welche nach wie vor sensibilisierter mit diesem Thema umgehen. Dementsprechend meldeten sich auch viele Schülerinnen und Schüler sowie Lehrpersonen frühzeitig bei der SSA.

Beratung von Schülern

Im Vergleich zum Vorjahr führte die SSA 30 Beratungsgespräche mehr (2017: 1'655). Es kamen nach wie vor viele Schülerinnen und Schüler auf uns zu, die sich um jemand anderen Sorgen machten. Diese Sensibilisierung und vor allem das Sich-Hilfe-Holen ist eindrücklich und gilt ernst zu nehmen. Die Schülerinnen und Schüler kommen häufiger von sich aus zur SSA, vor allem solche, die die SSA schon von früheren Gesprächen kennen.

Die Lektionen in Klassen haben massiv zugenommen, dies aufgrund des Angebots der Psychodramagruppen, welches sehr rege in Anspruch genommen wurde.

Beratung und Austausch mit Lehrpersonen

Es gab auch hier wiederum einen leichten Anstieg zum Vorjahr (+39). Die Kontakte mit den Lehrpersonen im Lehrerzimmer, in Gesprächen, Telefonaten oder per E-Mail sind in einem hohen Mass. Diese Zahlen zeigen auf, dass die SSA in der Schule sehr gut integriert ist und gerne genutzt wird.

Beratung von Eltern

Die SSA führte 472 Gespräche mit Eltern (2017: 474) oder war daran beteiligt.

RECHENSCHAFTSBERICHT 2018



Statistik

Die folgende Tabelle gibt Auskunft über die Anzahl

- Beratungen für Schüler, Lehrpersonen und Eltern;
- Gespräche mit der Schulleitung und Schulpflege bezüglich Schüler, Klassen/Schule;
- Beratungen und Arbeit mit Gruppen; Lektionen in Schulklassen.

| | 2016 | | | | | 2017 | | | | | 2018 | | | | |
|---------------------|------|------|--------------|-----|-----------|------|------|--------------|-----|-----------|------|------|--------------|-----|-----------|
| | m | w | Total | CH | div. Nat. | m | w | Total | CH | div. Nat. | m | w | Total | CH | div. Nat. |
| Schüler | 928 | 667 | 1'595 | 740 | 855 | 943 | 712 | 1'655 | 725 | 903 | 955 | 730 | 1'685 | 712 | 973 |
| Lehrer | 848 | 1057 | 1'905 | | | 862 | 1106 | 1'968 | | | 873 | 1134 | 2'007 | | |
| Eltern | 185 | 250 | 435 | 202 | 233 | 202 | 272 | 474 | 215 | 259 | 196 | 276 | 472 | 229 | 243 |
| Schulleitung | 298 | 226 | 524 | | | 381 | 232 | 613 | | | 352 | 223 | 575 | | |
| Schulpflege | 0 | 2 | 2 | | | 0 | 8 | 8 | | | | 7 | 7 | | |
| Schülergr. | | | 175 | | | | | 197 | | | | | 186 | | |
| Lekt. in Kl. | | | 136 | | | | | 144 | | | | | 163 | | |

Projektarbeiten und Veranstaltungen

- Sporttage im Zentrum und Hasel
- Vorstellung der neuen SSA im Hasel
- Projektwochen Hasel
- Elterncafé an Besuchstagen Schulhaus Hasel und Seefeld
- Begleitung am Hungermarsch (Seefeld)
- Einführung Gewaltprävention für neue Lehrpersonen
- Vorstellung der Schulsozialarbeit bei neuen Klassen und neuen Lehrpersonen sowie Eltern (1./ 5. und 6. Klassen am Standort Zentrum)
- Begleitung Lager (2. Bez.)
- Beteiligung an der Steuergruppe Schulhaus Zentrum sowie Schule Spreitenbach
- Begleitung an Exkursionen und Ausflügen
- Seminartag Verein Aargauischer Gemeindepolizisten (VAG)
- Kampfes Spiele mit Klassen der Oberstufe
- Jugendkommission
- Regionalsitzungen der Schulsozialarbeit
- Kantonaltag Schulsozialarbeit
- Austauschsitzungen mit regionalen Fachstellen
- Teilnahme am Herbstfest Hasel
- Pädagogische Psychodramagruppen
- Bekanntmachung der gewaltfreien Kommunikation im Hasel
- Aktive Mitgliedschaft im Vorstand ‚Berufspolitische Interessen der SSA AG‘
- Ausbildung zu Medienprofis durch die Pro Juventute
- Halbtägige Präventionsmodule zu Medien



Statistik Schulsozialarbeit 2018

| | Schüler/in | Lehrer/in | Eltern | SL | SP | Gruppe *) | Klasse |
|------------------------------------|------------|-----------|--------|-----|----|-----------|--------|
| männlich | 955 | 873 | 196 | 352 | | 186 | 163 |
| weiblich | 730 | 1134 | 276 | 223 | 7 | | |
| SchweizerIn | 712 | | 229 | | | | |
| AusländerIn | 973 | | 243 | | | | |
| Zeitaufwand | | | | | | | |
| kurz (bis 15 min) | 588 | 1663 | 252 | 403 | | 215 | |
| mittel(bis 60 min) | 1041 | 297 | 187 | 161 | | 149 | 138 |
| lang (bis 90 min) | 56 | 47 | 33 | 11 | | 22 | 25 |
| Schulhaus | | | | | | | |
| Zentrum | 991 | 1288 | 248 | 342 | 7 | 84 | 91 |
| Seefeld | 366 | 415 | 126 | 132 | | 66 | 38 |
| Hasel | 328 | 304 | 98 | 101 | | 36 | 34 |
| Kindergarten / Primarschule | | | | | | | |
| Kindergarten | 42 | 29 | 15 | | | 0 | 0 |
| Unterstufe | 369 | 151 | 57 | | | 28 | 33 |
| Mittelstufe | 687 | 1038 | 197 | | | 87 | 71 |
| Einteilung Oberstufe | | | | | | | |
| Real | 242 | 251 | 87 | | | 22 | 29 |
| Sekundarschule | 185 | 267 | 63 | | | 41 | 22 |
| Bezirksschule | 160 | 271 | 53 | | | 8 | 8 |

*) ab 3 Schülern

8. JUGENDARBEIT

Nach einer längeren Phase personeller Kontinuität gab es im Berichtsjahr einen Wechsel im Team des Fachbereichs Jugendarbeit (JA). Ende April verliess der langjährige Mitarbeiter Claudio Lucchi die JA. Daraufhin wurde Koni Wäch als Jugendarbeiter mit einem Pensum von 70 Stellenprozenten eingestellt, der zusammen mit der Arbeitskollegin Alessia Della Torre das neue Kernteam bildete. Bis Ende Juni war zudem Lea Minder als Vorpraktikantin bei der JA tätig. Anfang Oktober startete dann Luana Stritt ein Vorpraktikum mit einem Pensum von 60 Stellenprozenten. Die JA betreibt das Jugendbüro am Glattlerweg, den Jugendtreff „Peli“ im Untergeschoss des Schulhauses Glattler und ist auch im öffentlichen und medialen Raum präsent. Im Berichtsjahr wurden insgesamt 3'557 Kontakte zu Jugendlichen und jungen Erwachsenen gezählt. Die JA bietet verschiedene Dienstleistungen für die Altersgruppe 12 bis 25 Jahre an. Des Weiteren arbeitet sie an gemeindeinternen Projekten mit und vertritt die Anliegen und Sichtweisen von jungen Menschen.

Aktivitäten im Jugendbüro

Das Jugendbüro wird als niederschwellige Beratung- und Anlaufstelle von Jugendlichen und jungen Erwachsenen weiterhin gut genutzt. Im Berichtsjahr sind die Besucherzahlen im Vergleich zum Vorjahr 1'031 (1'178) leicht zurückgegangen. Die wichtigsten Anliegen waren Fragen rund um die Berufswahl und Lehrstellensuche, familiäre und schulische Belange sowie weitere lebenspraktische Themen. Im Jugendbüro fanden auch viele Besprechungen und Sitzungen mit Jugendlichen und Erwachsenen zur Planung von Veranstaltungen und Projekten statt. Zudem wurden insgesamt 11 (15) Personen regelmässig beim Schreiben von Bewerbungen unterstützt.



Aktivitäten im Jugendtreff

Im Berichtsjahr wurde der offene Treff am Mittwochnachmittag insgesamt 46 (47) Mal durchgeführt. Erfreulicherweise stiegen die Besucherzahlen im Vergleich zum Vorjahr von 1'239 auf 1'581 Personen. Der offene Treff am Freitagabend findet ein- bis zweimal pro Monat statt. Zugleich haben die Jugendlichen in kleinen Gruppen die Möglichkeit, auch eigene Veranstaltungen und Partys für ihre Altersgenossen in Zusammenarbeit mit der JA zu organisieren und durchzuführen. Im Berichtsjahr war der Jugendtreff insgesamt 14 (16) Mal am Freitagabend in Betrieb. Dabei wurden 381 (362) Besuchende gezählt. Während der Frühlingsferien fand ein zweitägiger Graffiti-Workshop statt. Mehrere Jugendliche konnten dann die Wände des Billardbereichs neugestalten.

Gruppen- und Projektarbeit

In regelmässigen Abständen findet der Mädchen-Treff jeweils an einem Freitagabend statt. Das Programm wird nach den Bedürfnissen der interessierten Gruppe partizipativ gestaltet. Im Berichtsjahr wurde dieses Angebot 6 (7) Mal durchgeführt und von 77 (74) Mädchen und jungen Frauen besucht. Neuerdings und auf Anfrage der Jugendlichen wurde ein Jungstreff eingeführt. Dies konnte im Berichtsjahr bereits 4 Mal stattfinden. Insgesamt haben 50 Jungs mitgemacht. Aktivitäten waren gemeinsames Kochen, Beatboxing und Gaming (FIFA 19 und Fortnite). Die Sportnacht ist zu einer festen Grösse geworden. Dieses Angebot für SchülerInnen der 6.-9. Klassen findet in der kalten Jahreszeit einmal pro Monat am Samstagabend in der Turnhalle Haufländli statt. Das JA Team wird jeweils von 4 Jugendcoachs aus der Gemeinde unterstützt. Im Berichtsjahr wurde die Sportnacht 6 Mal durchgeführt und von insgesamt 231 (262) Jugendlichen besucht.

Die Jobbörse „www.jobs4teens.ch“ ermöglicht Jugendlichen ab 13 Jahren erste Einblicke in die Berufs- und Erwachsenenwelt sowie das Aufbessern des eigenen Taschengeldes. Im Berichtsjahr konnte die JA 22 (22) Einzel- und davon 12 (14) regelmässige Arbeitseinsätze vermitteln.

Aktivitäten im öffentlichen Raum und Gemeinwesenarbeit

Das JA Team war regelmässig im öffentlichen Raum unterwegs und suchte den Kontakt zu jungen Menschen an ihren Treffpunkten. Dabei wurden neue Beziehungen geknüpft, auf die aktuellen Angebote der JA aufmerksam gemacht, die Anliegen der Jugendlichen aufgenommen sowie das Verhalten im öffentlichen Raum thematisiert. Insgesamt ergaben sich dabei 161 (143) Kontakte. Zudem zeigte die JA ihre Präsenz auch in den Pausen auf dem Schulareal und machte am Ferien-Spass (Skills Park und Alpamare) sowie am Herbstfest der Café-Bar mit. Daraus ergaben sich ebenfalls unzählige Kontakte mit der Bevölkerung. Im Frühsommer hatten einige Jugendliche die Möglichkeit, die Rückwand der Bushaltestelle „Dorf“ im Rahmen eines weiteren Graffiti-Workshops kreativ zu gestalten.

Vernetzungsarbeit

Im Berichtsjahr arbeitete die JA mit verschiedenen lokalen und regionalen Institutionen und Vereinen (wie Schule, Schulsozialarbeit, Regionalpolizei, Familien- und Quartiervereine, usw.) zusammen. Vor den Sommerferien besuchte sie alle 9. Klassen und stellte die Angebote der JA für Schulabgänger*innen vor. Weiter ist das Team bei der Fachstelle Jugendarbeit der Region Baden aktiv. In diesem Zusammenhang konnte die JA zwei Projekte lancieren: eine Partyreihe für Jugendliche unter 16 Jahren und ein regionales FIFA Turnier.



Vermietung des Jugendtreffs

Der Jugendtreff kann für private Partys, Geburtstage o.Ä. maximal einmal pro Monat gemietet werden. Im Berichtsjahr wurde der Jugendtreff 12 Mal an Privatpersonen vermietet. Dazu konnten Schulklassen und Jugendvereine der Gemeinde den Raum mehrmals kostenlos nutzen. Mietanfragen gehen fast täglich ein.

Statistik Jugendarbeit

| | 2016 | 2017 | 2018 |
|---|--------------|--------------|--------------|
| Kontakte Jugendbüro | | | |
| Gesamtkontaktzahl | 986 | 1'178 | 1'031 |
| Weiblich / Männlich | 301 / 685 | 539 / 639 | 345 / 686 |
| Kontakte Jugendtreff Peli | | | |
| Gesamtbesucherzahl | 2'094 | 1'827 | 1'962 |
| Offener Treff am Mittwoch | | | |
| Gesamtbesucherzahl | 1'792 | 1'239 | 1'581 |
| Anzahl | 49 | 47 | 46 |
| Dauer (Durchschnitt) | 4h | 3h | 3h |
| Offener Treff / Veranstaltungen am Freitag | | | |
| Gesamtbesucherzahl | 302 | 362 | 381 |
| Anzahl | 12 | 16 | 14 |
| Dauer (Durchschnitt) | 3h | 3h | 3h |
| Kontakte im öffentlichen Raum | | | |
| Gesamtkontaktzahl | 271 | 143 | 161 |
| Weiblich / Männlich | 169 / 102 | 52 / 91 | 76 / 85 |
| Mädchen-Treff / Jungs-Treff | | | |
| Gesamtbesucherzahl | 93 / - | 74 / - | 77 / 50 |
| Angebote | 8 / - | 7 / - | 6 / 4 |
| Dauer (Durchschnitt) | 3h | 3h | 3h |
| Sportnacht | | | |
| Gesamtkontaktzahl | 102 | 262 | 231 |
| Weiblich / Männlich | 21 / 81 | 46 / 216 | 56 / 175 |
| Anzahl | | 6 | 6 |
| Job4teens | | | |
| Registrierte Jugendliche gesamt | 27 | 42 | 45 |
| Weiblich / Männlich | 13 / 14 | 20 / 22 | 21 / 24 |
| Anzahl vermittelt Jobs | 51 | 22 | 22 |
| Anzahl regelmässiger Einsätze | 8 | 14 | 12 |
| GESAMTKONTAKTE | 3'573 | 3'526 | 3'557 |

9. JUGENDKOMMISSION

Im Berichtsjahr kam die Jugendkommission zu vier ordentlichen Sitzungen zusammen.

Mitgliederstand

Durch den personellen Wechsel in der Jugendarbeit gab es auch in der Jugendkommission eine Neubesetzung. Koni Wäch ist die Nachfolge von Claudio Lucchi. Zudem wird Liridona Karakushi ab 2019 nicht mehr Mitglied der Jugendkommission sein, da sie die McDonald's Filiale gewechselt hat. Es wird versucht, eine Nachfolge zu finden. Weiterhin bemüht sich die Jugendkommission, neue Mitglieder für die Jugendkommission anwerben zu können, um eine hohe Diversität zu erreichen.



Projekte und Aktivitäten

Im Berichtsjahr unterstützte die Jugendkommission zwei Projekte der Jugendarbeit: den Graffiti-Workshop im Jugendtreff sowie die Lohnzahlungen der Jugendcoaches der Sportnacht. Die Präsidentin Doris Schmid hat am Workshop „Politische Partizipation von Kindern und Jugendlichen im Gemeinwesen“ teilgenommen. Ausserdem fand im Juni eine Retraite statt. Eine erste Projektplanung für 2019 in Zusammenarbeit mit der Kulturkommission hat bereits Ende 2018 stattgefunden.

10. MÜTTER- / VÄTERBERATUNG BEZIRK BADEN

Die Mütter- und Väterberatungsstelle der Gemeinde Spreitenbach wird gemeinsam von Frau Magdalena Edelman und Frau Sarah Kleiner betreut und befindet sich im Quartierzentrum Langäcker an der Langäckerstrasse 11. Informationen zum vielfältigen Dienstleistungsangebot der Mütter- und Väterberatung im ganzen Bezirk Baden und spezifische Angaben zum direkten Beratungsangebot in Spreitenbach sind jederzeit unter www.mvb-baden.ch abrufbar.

| Jahr / Leistung | 2016 | 2017 | 2018 |
|--------------------------------------|-------------|-------------|-------------|
| Geburten | 184 | 142 | 160 |
| betreute Kinder | 265 | 309 | 379 |
| Telefonberatungen / E-Mail | 96 | 105 | 327 |
| Hausbesuche | 134 | 126 | 126 |
| Beratung in Beratungsstelle 0 - 1 J. | 444 | 407 | 219 |
| Beratung in Beratungsstelle 1 - 5 J. | 173 | 256 | 439 |
| Assistentin (nur wiegen / messen) | 247 | 177 | 138 |
| Frühe Förderung 3 Jahre | 32 | 32 | 29 |



5. ABFALL- / ABWASSERENTSORGUNG NATUR / UMWELT

Inhaltsverzeichnis

| | |
|---|----|
| - Abfallbeseitigung | 65 |
| - Abwasserbeseitigung..... | 64 |
| - Abwasserverband Killwangen / Spreitenbach / Würenlos..... | 64 |
| - Tiefbau..... | 65 |
| - Natur- / Umweltkommission..... | 66 |
| - Brandschutz / Kaminfeger / Feuerungskontrolle..... | 66 |



1. ABFALLBESEITIGUNG

| Hauskehricht | 2017 | 2018 |
|----------------------------|------------|------------|
| Total | 5'285.22 t | 5'357.21 t |
| Total pro Einwohner / Jahr | 448.05 kg | 450.86 kg |

| Altpapier (8 Sammlungen) | 2017 | 2018 |
|----------------------------|----------|----------|
| Total | 235.79 t | 224.51 t |
| Total pro Einwohner / Jahr | 20.0 kg | 19.0 kg |

| Altholz (Sammelstelle Werkhof) | 2017 | 2018 |
|--------------------------------|----------|----------|
| Total | 149.72 t | 166.94 t |

| Altglas (Sammelstellen Werkhof, Hasel, Ziegelei, Bründli, Rotzenbühl) | 2017 | 2018 |
|---|----------|----------|
| Total | 140.21 t | 135.09 t |

| Altmetall (Sammelstelle Werkhof) | 2017 | 2018 |
|----------------------------------|---------|---------|
| Alteisen | 52.31 t | 36.25 t |
| Alu / Weissblech | 11.54 t | 12.54 t |

| Kork (Sammelstelle Werkhof) | 2017 | 2018 |
|-----------------------------|---------------|---------------|
| Total | ca. 300 Liter | ca. 480 Liter |

| Grünabfuhr (Kompostieranlage Händli) | 2017 | 2018 |
|--------------------------------------|----------|----------|
| Gemeinde Spreitenbach | 870.32 t | 778.45 t |
| Gemeinde Killwangen | 351.98 t | 376.46 t |
| Auswärtige Anlieferer | 946.72 t | 935.81 t |

| Altöl, Sammelstelle Werkhof Neumatt | 2017 | 2018 |
|-------------------------------------|-------------|-----------------|
| Total | 3'350 Liter | ca. 2'970 Liter |

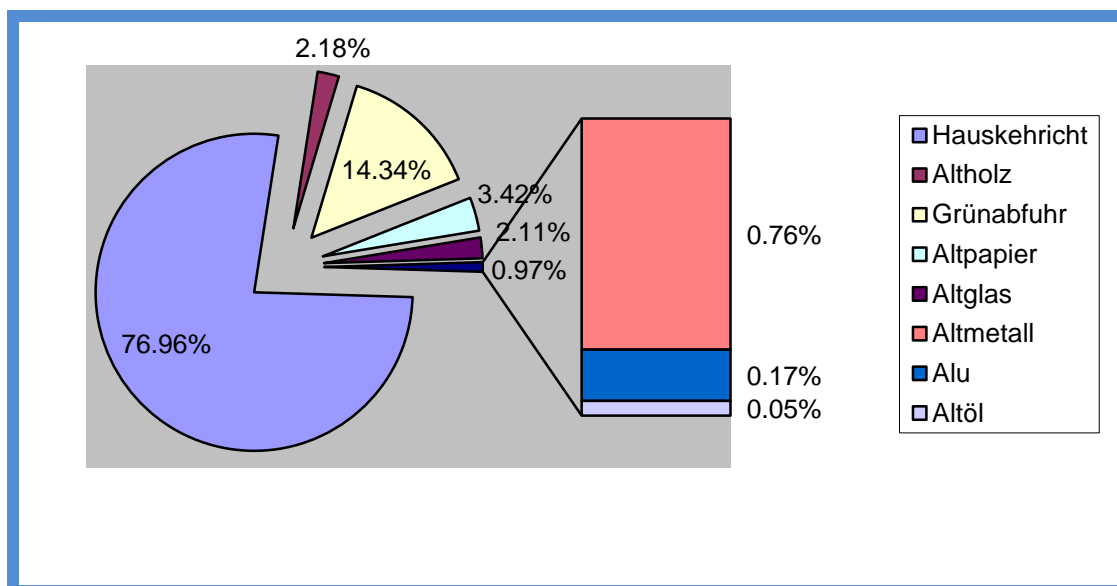



2. ABWASSERBESEITIGUNG

Ein Drittel des gesamten Kanalisationsnetzes wurde gereinigt. Sämtliche Strasseneinlaufschächte wurden abgesaugt und das Staumaterial fachgerecht entsorgt.

Grossen Aufwand bereitet immer noch der betriebliche Unterhalt des Regenbeckens Kreuzacker. Immer noch zu viele Fremdstoffe, die nicht ins Abwasser gehören (insbesondere Feuchttücher und dgl.) gelangen in die Kanalisation. Die Situation hat sich etwas verbessert, kann aber noch nicht als gelöst bezeichnet werden.

An der Gemeindeversammlung vom 20. Juni 2017 wurde der Kredit für die geforderten Kontrollen der Hausanschlüsse genehmigt. Das erste Drittel ist aufgenommen und die Auswertungen sind im Gange. Der erste Überblick zeigt, dass ein Grossteil der Anschlüsse einen Sanierungsbedarf aufweist.

3. ABWASSERVERBAND (ARA) KILLWANGEN/SPREITENBACH/WÜRENLOS



Kenndaten der Anlage

| | |
|--------------------------|--|
| Mitglieder | Gemeinden Killwangen, Spreitenbach, Würenlos |
| Baujahr (Inbetriebnahme) | 1967 |
| Erweiterungen | 1974/ 1986/ 1995/ 2015 |
| Ausbaugrösse | 35'000 Einwohner + Einwohnergleichwerte (EWG.) |
| Belastung zurzeit | ~ 20'000 Einwohner + ~13'000 EWG. Industrie |

Die Komplettsanierung / Modernisierung für CHF 16 Mio. ist abgeschlossen. Die Anlage ist nun betriebsbereit.

| ARA-Verarbeitungsdaten | 2016 | 2017 | 2018 |
|---|--------------------------|--------------------------|--------------------------|
| Wasserzufluss | 3'194'243 m ³ | 3'004'837 m ³ | 2'956'259 m ³ |
| Klärschlamm | 22'353 m ³ | 19'985 m ³ | 15'240 m ³ |
| entwässert auf der ARA Killwangen | 19'491 m ³ | 19'985 m ³ | 15'240 m ³ |
| Schlammabgabe Entwässert | 1'891 t | 1'191 t | 897 t |
| Strombezug EW | 842'894 kWh | 913'224 kWh | 942'676 kWh |
| Reinigungsleistung der ARA bezogen auf chem. Sauerstoffbedarf (CSB) | 98.7 % | 98.6 % | 98.5 % |

Personal (inkl. Pikett- und Wochenenddienst = 4 Personen)

| | |
|--|-----------------|
| R. Scherer, Schartenstrasse 76, 5430 Wettingen | G 056 401 36 49 |
| M. Weber, Altwiesenstrasse 38, 5436 Würenlos | G 056 401 36 49 |
| D. Gerber, Aspenweg 7c, 5436 Würenlos | G 056 401 36 49 |
| T. Rüdüsüli, Brüggliacher 22, 5604 Hendschiken | G 056 401 36 49 |



Delegierte Abwasserverband Killwangen/Spreitenbach/Würenlos

| | |
|--|-----------------|
| Präsident: HP. Schmid, Zelgliweg 1, 8956 Killwangen | P 079 335 13 00 |
| W. Hubmann, Mühlehaldenstrasse 1, 8956 Killwangen | P 056 418 10 60 |
| R. Mohr, Gemeindehaus, 8957 Spreitenbach | P 079 661 00 50 |
| Sekretär/ Delegierter: V. Ott, Gemeindehaus, 8957 Spreitenbach | G 056 418 86 39 |
| M. Roth, Bauverwaltung, 5436 Würenlos | G 056 436 87 52 |
| N. Kunz, Bahnhofstrasse 23, 5436 Würenlos | P 056 401 22 62 |
| Rechnungsführer: P. Brunner, Gemeindehaus, 8957 Spreitenbach | G 056 418 85 91 |

4. TIEFBAU

Strassen

S 134 Sandäckerstrasse

Bei der Ausarbeitung des Bauprojektes «Vollausbau Sandäckerstrasse» musste einerseits ein grosser Koordinationsaufwand zwischen der Gemeinde Spreitenbach, dem Kanton Aargau (Lichtsignalanlagen), der Limmattalbahn AG und den beiden privaten Bauvorhaben «Limmatspot» und «Tivoli Garten» (HGO) betrieben werden. Insbesondere die Planung der Werkleitungen und das Abstimmen der Bauphasen haben sehr viele personelle und zeitliche Ressourcen beansprucht. Zudem verzögerten die notwendigen Landhandelsgeschäfte aufgrund ihrer Komplexität den geplanten Baustart um mehrere Wochen. Mitte November 2018 startete die Realisierung.

Fernwärmeerschliessung LIMECO

Das Projekt «Fernwärmeerschliessung der Gemeinde Spreitenbach» konnte im Dezember 2018 abgeschlossen werden. Sowohl die Bauarbeiten im Bereich der Gemeindestrassen (Fondlistrasse/Raiackerstrasse), wie auch der Leitungsbau in der Kantonsstrasse (Landstrasse; Raiackerstrasse bis Shoppi/Tivoli) konnten termingerecht realisiert werden. Insbesondere die Unterquerungen der Unterführung Grabäckerstrasse und des Dorfbaches stellten die Planer vor Probleme. Die zwischenzeitlichen Anpassungen der Verkehrsführungen (Einbahnsystem, Umleitung Brüelstrasse) haben nach kurzer Anpassungsphase zu keinen grösseren Problemen geführt.

VK 015 Bushaltestelle Raiacker

Die Bushaltestelle Raiacker wurde im 4. Quartal 2018 realisiert. Neben der Erhöhung der Haltekanten und der Anpassung der Entwässerung wurde auch der Fussgängerübergang gebaut und mit einem Fussgängerstreifen markiert. Die Bushaltestelle der Linie 303 konnte pünktlich zum Fahrplanwechsel 2018 in Betrieb genommen werden und freut sich seither grosser Beliebtheit bei der Quartierbevölkerung.

Tivoli Garten

Mit der Einigung im Rechtsstreit mit dem VCS wurden seitens der privaten Bauherrschaft die Planungsarbeiten für das Projekt «Tivoli Garten» mit Hochdruck vorangetrieben. Im Tiefbau fanden intensive Vorabklärungen im Bereich der Liegenschaftsentwässerung und der Erschliessungsplanung statt. Auch hier zeigte sich bereits in der Konzeptionierungsphase, dass die Koordination von verschiedenen Bedürfnissen (Tivoli Garten, Limmattalbahn, VBZ, etc.) mit grossem Aufwand vorangetrieben werden muss. Kernstücke dürften der neue Kreisel an der Industriestrasse sowie der (temporäre) Fahrbahnausbau zwischen der Sandäckerstrasse und der Pfadackerstrasse sein.



5. NATUR- / UMWELTKOMMISSION (NUK)

2018 hat die NUK an 2 Sitzungen diverse Themen besprochen.

Als Einleitung muss erwähnt werden, das im Jahre 2018 die NUK über keinen amtierenden Präsidenten verfügte. Nach dem ordentlichen Rücktritt von Konrad Wiederkehr auf Ende 2017, übernahm der Protokollführer (B. Gerig) interimistisch auch das Amt des Präsidenten für 2018.

Mit Unterstützung des Forstamtes und des Männerkochklub sowie einer grossen Schar Helferinnen und Helfer konnte der Waldreinigungstag, unfallfrei und erfolgreich zum achten Mal durchgeführt werden. Nach der Begrüssung wurden Gruppen durch unseren Förster Peter Muntwyler gebildet und auf verschiedene „Entsorgungstouren“ geschickt. Nach getaner Arbeit trafen sich alle bei der Waldhütte und wurden durch den Männerkochklub verköstigt. Es wurde auch dieses Jahr zahlreicher Müll gesammelt und entsorgt.

Der Neophytenantag im August befasste sich vor allem mit dem überwuchernden Sommerflieder an der Mühlebachstrasse Richtung Turm. Mit einer kleinen Schar wurde dem Sommerflieder bei grosser Hitze zu Leibe gerückt. Die Verköstigung wurde abschliessend bei unserem Aussichtsturm (nur noch beschränkte Aussicht) eingenommen.

Der 2016 gefasste Beschluss, unsere Grünflächen und den Dorfbach gezielter zu unterhalten, hat dieses Jahr gegriffen. Der Dorfbach wurde bewusster gepflegt, d.h. es blieben auch Grüninseln stehen. Der Radikalschnitt gehört zum Glück der Vergangenheit an!

Die NUK machte auch auf den Zustand der Sandsteinhöhle (Kulturlandplan 9.2) im Althau aufmerksam. Nach der 2013 durch den Zivilschutz durchgeführten Instandstellung wäre im Moment wieder dringend Handlungsbedarf.

6. BRANDSCHUTZ / KAMINFEGER / FEUERUNGSKONROLLE

Der Kaminfegerdienst wurde im Jahr 2018 durch die Firma Roland Frei, Würenlos, und der Brandschutz durch Herrn Roland Frei, Würenlos, ausgeführt.

| Kaminfegerdienst | 2017 | 2018 |
|--|-------------|-------------|
| Kundenbetreuung | 616 | 806 |
| Holzfeuerungskontrollen | 82 | 89 |
| Ölfeuerungskontrollen (alle 2 Jahre) | 0 | 264 |
| Gasfeuerungskontrollen (alle 2 Jahre) | 0 | 318 |
| Kontrollen durch Servicebranche (alle 2 Jahre) | 0 | 157 |
| Prüfung/Erstellung Brandschutzbewilligungen | 13 | 15 |



6. RAUMPLANUNG / VERKEHR

Inhaltsverzeichnis

| | |
|----------------------------|----|
| - Planung | 68 |
| - Baden Regio | 71 |
| - Hochbau | 72 |
| - Verkehrskommission | 74 |



1. PLANUNG

P 039 Zentrumsentwicklung Neumatt

Losinger Marazzi AG führte basierend auf dem Entwicklungsrichtplan Neumatt anfangs 2018 unter Einbezug der Gemeinde Spreitenbach einen Studienauftrag mit sieben Teams durch. Ziel des Studienauftrags war, innovative Projekte für die Weiterbearbeitung zu erhalten. Mit dem Abschluss des Studienauftrags wurde entschieden, mit drei Architekten und einem Landschaftsarchitekten (Studio Vulkan), der den gesamten Freiraum entwickelt, weiter zu planen. Diese Ideen dienen als Basis für die nachfolgenden planerischen Festlegungen in der Bau- und Nutzungsordnung (BNO) sowie für den Gestaltungsplan.

Das Projekt wurde nun ab diesem Zeitpunkt durch die Bevölkerung partizipativ begleitet. Dazu wurde im Juni 2018 eine Begleitgruppe konstituiert, die sich zu projektrelevanten und aktuellen Themen 2 bis 4 Mal im Jahr trifft. Weiter wurden die Ergebnisse des Studienauftrags in der letzten Augustwoche 2018 öffentlich ausgestellt und kommentiert. Am 1. September 2018 wurde die interessierte Bevölkerung zu einem Workshop zur Verifizierung des Freiraums im Neumatt eingeladen.

Auf Basis des ERP, der Ergebnisse aus dem Studienauftrag und dem laufenden partizipativen Verfahren mit der Bevölkerung wurden die Grundlagen und Bestandteile des Gestaltungsplanes, respektive der Teilrevision durch die Fa. Planwerkstadt erarbeitet und der Gemeinde im Dezember 2018 eingereicht. Der Gemeinderat verabschiedete die formellen Instrumente im Dezember in die kantonale Vorprüfung.

P 044 Quartierentwicklung Schleipfe

Der Gemeinderat hat 2017 entschieden, in bestehenden Quartieren Spreitenbachs, im Austausch mit den Bewohnern, Potenziale für die künftige Quartierentwicklung zu ermitteln. Als Pilotprojekt wurde 2018 das Schleipfequartier einer eingehenden Analyse unterzogen. Gemeinsam mit den interessierten Bewohnern wurden ausgehend von der Analyse in einem Workshop die Stärken/Qualitäten und Schwächen/Mängel im Quartier behandelt. Dieses Pilotprojekt wird im Jahr 2019 mit einem weiteren Bewohnerworkshop zu Zielen und möglichen Massnahmen fortgesetzt. Die erarbeiteten Resultate dieses partizipativ ausgelegten Prozesses sollen schliesslich in einem Quartierleitbild festgehalten werden, welches allen Akteuren im Quartier als Leitfaden für die künftige Entwicklung dienen soll.

P 045 Spreitenbach West

Der Gemeinderat hat im Zusammenhang mit der Ablösung der Planungszone im August 2017 entschieden, weitere formelle Planungsschritte (z.B. partielle Teilrevisionen Bau- und Nutzungsordnung und Gestaltungspläne) einzuleiten. Diesbezüglich fanden 2018 verschiedene Abklärungen mit den Grundeigentümern statt. 2019 sollen im Teilgebiet Spreiti West in Abstimmungen mit den betroffenen Grundeigentümern weitere Planungsschritte zur Anpassung der Nutzungsplanung inklusive Sondernutzungsplanung und Richtprojekt unterzogen werden.

Im Grenzraum Killwangen-Spreitenbach beabsichtigen beide Gemeinden ihre Entwicklungsvorstellungen gegenseitig abzustimmen. Auf Grundlage einer Testplanung sollen im 2019 die Entwicklungspotenziale hinsichtlich der funktionalen Zusammenhänge im Verkehr, dem Siedlungsgefüge und den Nutzungen ausgelotet werden. Das Ziel beider Gemeinden ist es, eine gemeinsame Vorstellung über die künftige Entwicklung in diesem Gebiet zu entwickeln und die relevanten Leitplanken festzuhalten. Die Resultate der Testplanung sollen im Anschluss in ein gemeinsames raumplanerisches Instrumentarium (Entwicklungsrichtplan) überführt werden, damit beide Gemeinden schliesslich ihre Nutzungsplanungen danach ausrichten können.



P 091 Erschliessung Arbeitsplatzzone 1 Kreuzäcker

Die kantonal verfügte Planungszone über die Arbeitsplatzzone 1 Kreuzäcker (A1K) ist im August 2017 nach 5 Jahren abgelaufen. Zwischenzeitlich sind die formellen Planungen (Erschliessungsplanung, Landumlegung und Teilrevision der Bau- und Nutzungsordnung) weiter fortgeschritten. In diesem Zusammenhang wurden diese Planungsinstrumente mit der Limmattalbahn bezüglich dem Depotstandort koordiniert. 2018 wurden die Entwürfe den Grundeigentümern zu einer ersten Vernehmlassung unterbreitet und überarbeitet. Im Frühjahr 2019 werden mit den Planungsinstrumenten die nächsten Verfahrensschritte (Vorprüfung und Mitwirkung) eingeleitet. Vorbehältlich allfälliger Rechtsmittelverfahren können die drei parallel und koordiniert zu entwickelnden Planungsinstrumente per Ende 2019 zur Beschlussreife gebracht werden.

P 092 Gestaltungsplan Handels- und Gewerbezone Ost (HGO)

An seiner Sitzung vom 26. Februar 2018 beschloss der Gemeinderat den Gestaltungsplan HGO mit Änderungen und wies die Einwendungen des Verkehrs-Club Schweiz (VCS) ab. Gegen diesen Beschluss erhob der VCS Beschwerde und ein entsprechendes Verfahren wurde eröffnet.

Gestützt auf bilaterale Verhandlungen mit der Beschwerdeführerin wurde der Gestaltungsplan nochmals überarbeitet und im Oktober 2018 der Gemeinde eingereicht. Das Beschwerdeverfahren wurde daraufhin bei der Rechtsabteilung des Departments Bau, Verkehr und Umwelt sistiert.

Der Gemeinderat beschloss an seiner Sitzung vom 26. November 2018 den angepassten Gestaltungsplan und reichte den Entscheid der zuständigen instruierenden Behörde zur Genehmigung im Beschwerdeverfahren ein.

P 096 Gestaltungsplan "Grabäcker 1"

Das gesamte Gebiet Grabäcker ist in der Bau- und Nutzungsordnung mit einer Gestaltungsplanpflicht festgesetzt. Mit dem Areal Limmatspot/Pathé und der Überbauung Grabäcker II wurden bereits Überbauungen realisiert. Aktuell laufen vorbereitende Arbeiten, um im Gebiet Grabäcker 1 (östlich Limmatspot) den geforderten Gestaltungsplan inklusive eines Richtprojektes beizubringen um allenfalls 2019 das offizielle Verfahren für Sondernutzungsplanungen gemäss Bau- und Planungsgesetz (Vorprüfung und Mitwirkung) zu eröffnen.

P 094 Gestaltungsplan Areal "Helukabel"

Das Areal der Firma Helukabel liegt gemäss Bau- und Nutzungsordnung in einem Gebiet mit Gestaltungsplanpflicht. Es laufen Bestrebungen und Abklärungen der Grundeigentümerschaft, das Gebiet entsprechend zu entwickeln. Sobald die Entwürfe von Gestaltungsplan und Richtprojekt vorliegen, kann das Verfahren für Sondernutzungsplanungen gemäss Bau- und Planungsgesetz (Vorprüfung und Mitwirkung) initiiert werden.

P 903 Entwicklungsrichtplan Bruno Weber Park

Für die Erhaltung, adäquate Erschliessung und massvolle Entwicklung des Parks sieht die Gemeinde Spreitenbach die Erarbeitung eines interkommunalen Entwicklungsrichtplanes (ERP) vor. Die betroffenen Parteien unterschrieben diesbezüglich Ende des Jahres 2017 eine entsprechende Absichtserklärung.

Dieses Projekt wurde von der Regionalen Projektschau Limmattal als Kandidat für die Regionale 2025 (Ausstellung regional prägende Pilotprojekte) aufgenommen.



Ende Januar 2018 bittet das Departement Bildung, Kultur und Sport, Abteilung Kultur (DBKS), kantonale Denkmalpflege, den Gemeinderat um eine erweiterte Vernehmlassung in einem Unterschutzstellungsverfahren des Bruno Weber Parks. Dieses Verfahren sistierte die Absichten des Gemeinderats zur weiteren Bearbeitung eines ERP.

Das DBKS, Abteilung Kultur, Kanton Aargau, wies am 26. September 2018 das Gesuch um Unterschutzstellung ab. Dagegen erhob eine betroffene Partei Beschwerde.

Ende November 2018 wurde die Gemeinde Spreitenbach vom Rechtsdienst des Regierungsrates zur Stellungnahme zur Beschwerde eingeladen. An seiner Sitzung vom 10. Dezember 2018 nahm der Gemeinderat diese Stellungnahme vor. Ein Entscheid zur Beschwerde wird im Jahr 2019 erwartet. Gestützt auf diesen Entscheid werden die Planungsarbeiten im Zusammenhang mit dem Bruno Weber Park wieder aufgenommen.

P 910 Regionale Projektschau Limmattal

Der Vorstand der Regionalen Projektschau Limmattal hat in einer zweiten Runde weitere Projekte als Kandidaten für die Regionale 2025 ausgewählt. Wie bereits erwähnt ist der überkommunale Entwicklungsrichtplan zur Zukunft des Bruno Weber Parks bereits eines dieser Projekte. Im April 2018 wurde ein weiteres Projekt der Gemeinde Spreitenbach aufgenommen. Es handelt sich dabei um das Projekt "Integrierte Raum- und Infrastrukturentwicklung des Rangierbahnhofes Limmattal".

P 945 Revision der Ortsplanung

Am 19. Juni 2018 hat die Gemeindeversammlung dem Gesamtkredit über die Revision der Bau- und Nutzungsordnung zugestimmt. Darin enthalten sind verschiedene Planungsvorhaben wie beispielsweise der Kommunale Gesamtplan Verkehr (KGV) oder die Entwicklung der Arbeitsplatzzone 1 Kreuzacker (A1K), welche sich bereits in der Entwicklung befinden. 2019 soll nun mit den Arbeiten am Kernstück der Revision, der Überarbeitung der Bau- und Nutzungsordnung (BNO) inkl. dem Bauzonen- und Kulturlandplan begonnen werden. Hierzu wird mittels Submissionsverfahren ein Planungsbüro zur Begleitung und für die Ausarbeitung der Entwürfe der Planungsinstrumente ermittelt. Auf Seite der Gemeinde sind die nötigen Organisationsstrukturen (e.g. Planungskommission) zur Begleitung des Verfahrens zu schaffen. Bei einer BNO-Revision handelt es sich aufgrund von Themenumfang und -vielfalt in der Regel um einen mehrjährigen Planungsprozess.

P 948 Landschaftsspanne Hüttikerberg – Sandbühl

Die Landschaftsspanne Hüttikerberg-Sandbühl wird von Verkehrsanlagen unterbrochen und verläuft quer zum Limmattal und vernetzt die randlichen Hügelzüge mit dem Flussraum der Limmat. Sie dient der gesamträumlichen Gliederung und Orientierung im dicht bebauten Limmattal und soll als identifikationsstiftendes Element zukunftsfähig genutzt werden. Die Freiräume der Landschaftsspanne sollen die Landwirtschaft, die Erholung und die Natur sichern und von Bauten und Anlagen freihalten.

Der Verein Regionale Projektschau Limmattal ist für erste raumwirksame Planungen in der Landschaftsspanne Hüttikerberg – Sandbühl verantwortlich. Im zweiten Halbjahr 2018 wurde deshalb gestützt auf erste Freiraumideen des Studios Vulkan mit den betroffenen Gemeinden das weitere Vorgehen abgesprochen und die entsprechende Finanzierung sichergestellt. Es ist vorgesehen im Frühjahr 2019 einen Wettbewerb der Jugend durchzuführen und die Siegerprojekte mittels temporärer Installationen in der Landschaftsspanne entlang eines definierten Rundweges zu platzieren. In diesem Zusammenhang ist im Sommer 2019 ein Grenzfest angedacht.



VK 022 Limmattalbahn

Die Limmattalbahn und die Gemeinde Spreitenbach konkretisierten den Kostenteilervertrag mit der Limmattalbahn weiter. Leider konnten diese Verhandlungen aufgrund fehlender Kostenevaluierungen auf Seite der Limmattalbahn noch nicht abgeschlossen werden.

Im Mai/Juni 2018 konnte sich die Gemeinde Spreitenbach zum aktuellen Submissionsprojekt äussern.

Weiter fällt das Bundesamt Verkehr bei den hängigen Einwendungen laufend anfechtbare Entscheide.

2. BADEN REGIO

Das Wichtigste in Kürze aus dem Jahresbericht 2018 von Baden Regio, Gemeinden Region Baden-Wettingen:

- Baden Regio befasste sich nebst aktuellen Fragestellungen intensiv mit der Arbeitsweise, der Zusammenarbeit mit und unter Gemeinden, den Aufgaben und der Wirkung des Verbandes sowie der Verbindlichkeit und dem regionalen Zusammenhalt. Diese Thematik war sowohl Gegenstand eines Seminars als auch von Arbeiten in verschiedenen Arbeitsgruppen und wird 2019 weiter vertieft. Einzelne organisatorische Massnahmen konnten bereits umgesetzt werden.
- Die Vorbereitung des ersten "Baden Regiotalks" – dem Networkinganlass für Wirtschaft und Politik in Baden Regio – lief auf Hochtour. Der Anlass wurde gemeinsam mit den Regionsvertretungen von AGV (Aarg. Gewerbeverband) und AIHK (Aarg. Industrie- und Handelskammer) organisiert, fand im Januar 2019 statt und stiess mit rund 350 Teilnehmenden auf grosses und positives Echo. Ziel des Anlasses war die Vernetzung von Behördenmitgliedern, Gewerbetreibenden und Industriebetrieben.
- Mit der Erarbeitung des regionalen Deponiekonzepts konnten die Grundlagen für den Standort Steindler in Würenlos für eine Deponie für unverschmutztes Aushubmaterial soweit erarbeitet werden, dass das Gesuch zur Eröffnung des Verfahrens für einen Eintrag im kantonalen Richtplan eingereicht und die Öffentlichkeit orientiert werden konnte.
- Der Prozess des kantonalen Projekts Gesamtverkehrskonzept Ostaargauer Strassenentwicklung, welches nebst der Anbindung des unteren Aaretals die Entlastung der Zentren Baden und Brugg zum Ziel hat, wurde eng begleitet. Die Gespräche zu spezifischen Elementen des Gesamtprojekts finden direkt zwischen Kanton und Gemeinden statt.
- Zum Betriebsreglement des Flughafens Zürich und der Neuberechnung der Lärmimmissionen in der Nacht äusserte sich Baden Regio im Rahmen der öffentlichen Auflagen kritisch: Massnahmen zur Erhöhung der Flugsicherheit werden zwar begrüsst, doch wehrt sich die Region gegen eine Verlängerung der Betriebszeiten auf der Westpiste und eine Beschallung des Limmat- und Reusstals mit Fluglärm frühmorgens und spätabends. Die An- und Abflüge sind auf die Regionen zu verteilen.
- Verschiedene Arbeiten wurden 2018 weitergeführt oder begleitet, wie die Umsetzung der Zivilschutzkonzeption Aargau und die Zusammenarbeit im Limmattal verbunden mit verschiedenen Begleitplanungen.
- Baden Regio arbeitete in verschiedenen übergeordneten Gremien mit, äusserte sich zu kantonalen Vorlagen und kommunalen Planungen und brachte die regionale Haltung ein.



3. HOCHBAU

Allgemeine Bautätigkeit

| Tätigkeit | 2017 | 2018 |
|--|-----------|-----------|
| eingegangene Vorentscheide / Bauanfragen | 0 / 2 | 1 / 2 |
| eingegangene Baugesuche / Planänderungsgesuche | 107 / 4 | 83 / 8 |
| erteilte Baubewilligungen / Planänderungsbewilligungen | 93 / 4 | 63 / 8 |
| abgelehnte / abgeschriebene Baugesuche | 2 / 3 | 3 / 0 |
| von der Baukommission behandelte Baugesuche / Planänderungen / Vorentscheide | 8 / 1 / 1 | 7 / 3 / 1 |

Unterhalt der Gemeindeliegenschaften inklusive Schule

- Bei allen Gemeindeliegenschaften und öffentlichen Anlagen sind die notwendigen Service- und Unterhaltsarbeiten ausgeführt worden
- Diverses und unvorhergesehene Instandhaltungsarbeiten ausgeführt

Gemeindehaus

- Ersatz Teppich Büro Sozialdienst
- Ersatz Sprühextraktionsgerät

Werkhof

- Ersatz der Kehrsaugmaschine
- Sanierung Bodenbelag Werkstatt
- Storenreparatur Büro Feuerwehrlokal
- Notreparatur Arealtor
- Kanalspülung Feuerwehrlokal

Übrige Liegenschaften

- Instandstellung Bahnhofstr. 28 für Unterbringung Asylsuchende

Schulanlage Zentrum

- Reparatur Tartanbahn

Schule Boostock und Heizzentrale

- Ersatz Glaskeramikherd und Backöfen Schulküche Althau
- Ersatz Insektenschutz Schulküche Boostock

Turnhalle Boostock

- Revision Schaukelringanlage
- Ersatz Brauchwasserpumpe
- Ersatz Heizungspumpe

Turnhalle Haufländli

- Reparatur Turnmaterial
- Reparatur Wasserenthärtungsanlage
- Reparatur Fassade Eingangsbereich



Schulhaus Haufländli

- Entkalkung der WC-Anlagen
- Storenreparaturen
- Ersatz Projektionsleinwand

Schulhaus Glattler

- Ersatz Insektenschutz Schulküche
- Graffitientfernung

Schulhaus / Turnhalle und Heizung Seefeld

- Fluchtwegtüren Turnhalle anpassen
- Lüftungsreinigung 1. Etappe
- Reparatur Unterfluraufzug (Versicherungsfall)
- Ersatz Notruf Liftanlagen
- Reparatur Glasschiebetüren Innenhof
- Leuchtenreparatur Turnhalle
- WC-Anlagen entkalken
- Boiler entkalken
- Reparatur der Storen Annexbau
- Verstopftes Ablaufrohr freilegen und reparieren
- Lüftung defekte Lager ersetzen
- Reparatur defekte Aussenbeleuchtung
- Ersatz 2 Dachfenstermotoren
- Beteiligung Unihockeybanden
- Schulzimmer streichen

Kindergärten

- Eichstrasse 9, Beteiligung Sanierung
- Bahnhofstrasse 95, Ersatz Beleuchtung

Zentrumsschopf

- Bühnenrückwand streichen
- Ersatz Leinwand

Öffentliche Anlagen (Hallenbad)

- Der Betrieb im Hallenbad blieb auch in diesem Jahr unfallfrei
- Die gesetzlichen Wasserkontrollen wurden durchgeführt und sind zur vollsten Zufriedenheit der Gemeinde und des Kantons ausgefallen
- Service Eintrittsanlage
- Service Wasseraufbereitungs- und Chloranlage
- Service Lüftungsanlage

| Besucherzutritte | 2016 | 2017 | 2018 |
|------------------|--------|--------|--------|
| Personen | 12'282 | 11'900 | 12'532 |
| Schule | 20'162 | 20'160 | 20'158 |
| Schulklassen | 28 | 28 | 28 |



4. VERKEHRSKOMMISSION

Im vergangenen Jahr fanden 2 Sitzungen (Vorjahr 3) statt, an welchen 10 (Vorjahr 16) Traktanden behandelt wurden. Schwerpunkte bildeten dabei die nachfolgenden Bereiche:

- Überarbeitetes Konzept Signalisation Wegweiser für Firmen und Hotel
- Baustellenarbeiten Limeco
- Baustart Sandäckerstrasse, Umleitung ÖV
- Bushaltestelle Kreuzacker



7. GEMEINDEWERKE

Inhaltsverzeichnis

| | |
|---------------------------------|----|
| - Wasserversorgung..... | 75 |
| - Elektrizitätsversorgung | 82 |
| - KommunikationsNetz..... | 87 |



1. WASSERVERSORGUNG

Grundwasserspiegelmessungen

| | | | | |
|--------------------|-------------|-------------------|--------|------------------|
| PW I Mittlerzelg | Höchststand | 8. Mai 2017 | 382.18 | m.ü.M. |
| | | 29. Januar 2018 | 382.75 | m.ü.M. |
| | | | | |
| | Tiefststand | 30. Oktober 2017 | 381.74 | m.ü.M. |
| | | 2. Dezember 2018 | 381.38 | m.ü.M. |
| | | | | |
| PW II Neumatt | Höchststand | 22. Mai 2017 | 382.73 | m.ü.M. |
| | | 19. März 2018 | 383.31 | m.ü.M. |
| | | | | |
| | Tiefststand | 4. Dezember 2017 | 381.99 | m.ü.M. |
| | | 9. November 2018 | 381.34 | m.ü.M. |
| | | | | |
| PW III Wilenäcker | Höchststand | 20. März 2017 | 382.55 | m.ü.M. |
| | | 29. Januar 2018 | 383.09 | m.ü.M. |
| | | | | |
| | Tiefststand | 30. Oktober 2017 | 382.02 | m.ü.M. |
| | | 27. Oktober 2018 | 381.69 | m.ü.M. |
| | | | | |
| PW IV Fegi | Höchststand | 8. Mai 2017 | 380.37 | m.ü.M. |
| | | 22. Januar 2018 | 380.60 | m.ü.M. |
| | | | | |
| | Tiefststand | 30. Oktober 2017 | 380.21 | m.ü.M. |
| | | 22. November 2018 | 380.10 | m.ü.M. |
| | | | | |
| Niederschlagsmenge | | 2017 | 1'188 | l/m ² |
| | | 2018 | 1'018 | l/m ² |

Der trockenste Monat war der April mit 10 l/m², am nässesten war es im Januar mit 176 l/m². Die Gesamtregenmenge liegt deutlich unter dem langjährigen Mittel.



Wassergewinnung und Wasserabgabe

| | | 2017 | 2018 |
|--|----------------|-----------|-----------|
| Wassergewinnung | | | |
| PW I, Mittlerzelg | m ³ | 166'119 | 191'170 |
| PW II, Neumatt | m ³ | 203'007 | 212'791 |
| PW III, Wilenäcker | m ³ | 188'207 | 182'324 |
| PW IV, Fegi | m ³ | 784'791 | 799'033 |
| Pumpwerkauslastung | % | 28.37 | 29.28 |
| Grundwasserentnahme | m ³ | 1'342'124 | 1'385'318 |
| 342Quelle Weiermatt, Heitersberg | m ³ | 3'489 | 4'086 |
| Wasserbezug von Remetschwil | m ³ | 499 | 474 |
| Überlauf Quelle Weiermatt (geschätzt) | m ³ | 600 | 400 |
| Wasserbezug von Dietikon | m ³ | 1'884 | 1'922 |
| Energiebezug von EVS | kWh | 864'493 | 943'348 |
| Bezug im Niedertarif | % | 99.23 | 99.25 |
| Total Wassergewinnung | m ³ | 1'347'396 | 1'391'400 |
| Wasserabgabe eigenes Versorgungsgebiet | | | |
| Abonnentenanzahl | | 983 | 988 |
| Wassermessersanzahl | | 1'024 | 1'029 |
| Haushaltungen | m ³ | 698'258 | 716'054 |
| Haushaltungen / Gewerbe | m ³ | 37'223 | 41'843 |
| Gewerbe | m ³ | 139'036 | 140'130 |
| Industrie | m ³ | 141'755 | 166'675 |
| Landwirtschaft | m ³ | 9'981 | 11'186 |
| Öffentliche Gebäude | m ³ | 33'653 | 33'557 |
| Öffentliche Brunnen | m ³ | 32'500 | 30'713 |
| Bauwasser | m ³ | 35'000 | 10'000 |
| ungemessener Verbrauch**) | m ³ | 94'534 | 54'457 |
| Wasserabgabe an andere Versorgungsgebiete | | | |
| Gemeinde Killwangen | m ³ | 83'759 | 86'792 |
| Gemeinde Remetschwil | m ³ | 0 | 0 |
| Gemeinde Oberrohrdorf | m ³ | 41'697 | 99'993 |
| Verbraucherzahlen pro Tag | | | |
| Total Einwohner per 31. Dezember | 0 | 11'796 | 11'882 |
| Einwohner | Ø | 11'759 | 11'844 |
| Mittel | m ³ | 3'323 | 3'270 |
| Maximum 06.08.2018 | m ³ | 4'697 | 4'688 |
| Minimum 25.12.2018 | m ³ | 2'243 | 2'404 |

| Pro Kopf | | | |
|-----------------|---|-----|-----|
| Mittel | l | 283 | 276 |
| Maximum | l | 399 | 395 |
| Minimum | l | 191 | 203 |

| | | | |
|-------------------|---|-----|-----|
| nur Haushaltungen | l | 192 | 184 |
| nur Industrie | l | 90 | 92 |

**) Der "ungemessene Verbrauch" umfasst Pauschalbezüge, Hydrantenunterhalt, Netzspülungen, Feuerwehr, Sprinkleranlagen, Gemeindewerke, Ablese- und Zählerdifferenzen sowie die effektiven Netzverluste durch Undichtheiten und Leitungsbrüche

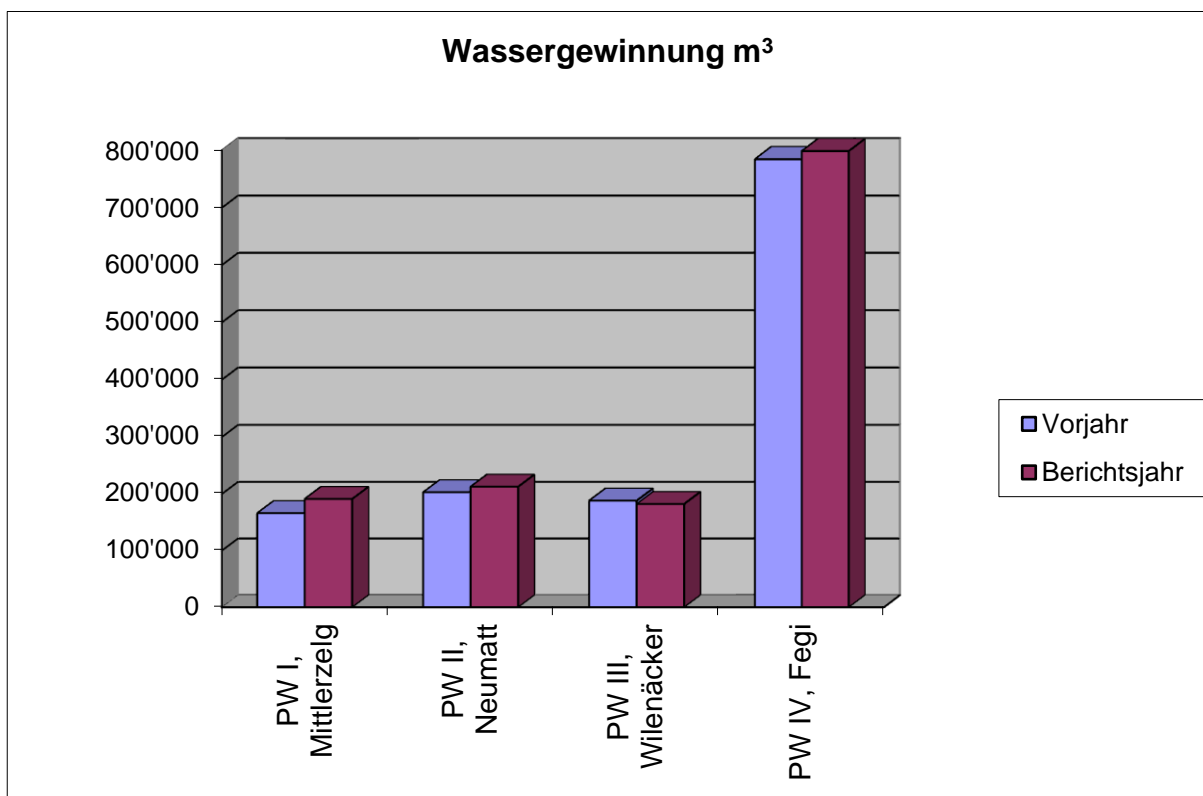

1.2.3 Wasseruntersuchungen

Die bakteriologischen Wasserproben werden jeweils durch den Brunnenmeister entnommen und vom Institut Bachema AG in Schlieren untersucht. Durch die kontinuierliche Zunahme der Einwohnerzahl musste auch die Anzahl der Wasserproben angepasst werden. Im Berichtsjahr wurden folgende hygienisch-bakteriologische Trinkwasseruntersuchungen durchgeführt:

- Pumpwerke und Netzwasser: 5
- Quellwasser: 2

Von den 71 (Vorjahr 53) untersuchten mikrobiologischen Proben überschritt keine den Höchstwert. Der Befund nach dem Schweizerischen Lebensmittelbuch lautete jedes Mal „Hygienisch einwandfreies Trinkwasser“.

Im Weiteren wurden zusätzlich folgende Proben entnommen:

6 Chemische Wasserproben sowie 2 Untersuchungen auf Pestizide und Schwermetalle.

4 NAQUA-Proben (Nationales Überwachungsprogramm); die NAQUA-Analysen umfassen eine breite Palette von Substanzen, die aus den zivilisatorischen Nutzungen von Boden und Umwelt ins Grund- oder Quellwasser gelangen können.

| Trinkwasseranalyse vom 14.08.2018 | | | |
|--|------|------|--------------------|
| Nitrat | 13.6 | mg/l | Höchstwert 40 mg/l |
| Calcium (gelöst) | 108 | mg/l | |
| Magnesium (gelöst) | 21.6 | mg/l | |
| pH-Wert | 7.25 | pH | |
| Gesamthärte | 35.8 | °fH | sehr hart |



1.3 Leitungsnetz

Hauptleitungsnetz

| | | | |
|------------|-----------------------------|-------|---------------|
| Netzdaten: | NW 350 – 500 | ca. m | 2'391 |
| | NW 450 PE | ca. m | 602 |
| | NW 300 | ca. m | 1'705 |
| | NW 280 PE | ca. m | 125 |
| | NW 250 | ca. m | 1'081 |
| | NW 250 PE | ca. m | 720 |
| | NW 225 PE | ca. m | 88 |
| | NW 200 | ca. m | 11'351 |
| | NW 180 PE | ca. m | 1'163 |
| | NW 160 PE | ca. m | 73 |
| | NW 150 | ca. m | 11'625 |
| | NW 125 | ca. m | 5'474 |
| | NW 125 PE | ca. m | 733 |
| | NW 120 | ca. m | 219 |
| | NW 100 | ca. m | 7'180 |
| | NW <100 inkl. Unbekannte NW | ca. m | <u>1'025</u> |
| | Total | ca. m | <u>45'555</u> |

Gesamtleitungsnetz

| | | | |
|--|--------------------------------|-------|---------------|
| | Hauptleitungsnetz | ca. m | 45'555 |
| | Fremderschliessung Dietikon | ca. m | 305 |
| | Netz Heitersberg | ca. m | 3'006 |
| | Privat Heitersberg | ca. m | 337 |
| | Privat Spreitenbach | ca. m | 16'201 |
| | Quellwasserleitung Stadt Baden | ca. m | 5'038 |
| | Quellwasserleitungen | ca. m | 1'412 |
| | SBB-Netz | ca. m | 9'462 |
| | Total | ca. m | <u>81'316</u> |

Ausführung

1. Ringleitung Althau:

Das erste Teilstück von der Dorfstrasse in die Parzelle der Überbauung Althau wurde erstellt. Total 52m PE NW.180 mm.

2. Zentrumsstrasse:

Als Folge eines grossen Leitungsbruches in der Zentrumsstrasse wurde die Versorgungsleitung zwischen der Zentrumsstrasse 11 und der Landstrasse ersetzt. Die Hauptleitung wurde in PE NW. 180mm und FZM NW. 150mm auf einer Länge von 200m erneuert. Die Seitenanschlüsse auf einer Länge von 85m in FZM NW. 100mm sowie in PE NW. 125mm.

3 Schieberschächte konnten aufgehoben werden. 1 Hydrant wurde erneuert.



3. Sandäckerstrasse:

Im Zusammenhang mit dem Ausbau der Sandäckerstrasse und dem Bau der Limmattalbahn wurden die ersten 80m PE- Rohre NW. 180mm der Ringwasserleitung umverlegt. 1 Hydrant wurde erneuert und umplatziert. 1 Hydrant wurde zusätzlich gestellt.

4. Poststrasse:

Ab Buchbühlstrasse bis zur Gemeindegrenze zu Killwangen wurde die stark durch Elektrokorrosion geschädigte Wasserleitung ersetzt. Gesamtlänge 431m. Davon 170m in FZM NW. 150mm und 261m in FZM NW. 100mm. 10 Hausanschlüsse wurden bis zur Grundstücksgrenze ersetzt. 4 Ringleitungen wurden zusammengeschlossen. 7 Hydranten sind ersetzt worden. 1 Hydrant wurde wegen seiner unzugänglichen Lage entfernt. 4 Schieberschächte konnten aufgehoben werden.

| Pumpenkennzahlen | | | |
|--------------------------|----------|---------------|------------------|
| Pumpwerk 1 / Mittlerzelg | | Motorleistung | je 92 kW |
| Pumpwerk 2 / Neumatt | | Nennstrom | je 177 A |
| Pumpwerk 3 / Wilenäcker | | Leistung | je 2'000 l / min |
| | | | |
| Pumpwerk 4 / Fegi | 2 Pumpen | Motorleistung | je 111 kW |
| | | Nennstrom | je 223 A |
| | | Leistung | je 3'000 l / min |

Hydranten

Anzahl Hydranten 341 (bisher 340)

Im Zuge von Leitungssanierungen wurden total 8 Hydrantenanlagen erneuert. Anlässlich Netzerweiterungen wurden 2 neue Hydranten montiert. 1 Hydrant wurde ersatzlos demontiert.

Zählerwesen

Im Berichtsjahr wurden 54 (Vorjahr 138) Wassermesseinrichtungen ausgewechselt, revidiert und neu geeicht. In mehreren Neu- oder Umbauten wurden 4 Zähler montiert. In diversen Gebäuden wurden infolge Abbruch oder Umnutzung 3 Wassermesser demontiert.

Unterhalt und Reparaturen

Spezielles

1. Im Reservoir Munimatt wurde in der Kammer 4 die Beleuchtung durch LED- Rohrleuchten ersetzt.
2. Die undichte und nicht gesicherte Eingangstüre ins Pumpwerk Fegi wurde durch eine Chromstahl- Sicherheitstüre ersetzt.
3. Ein Wasserleitungsbruch in der Zentrumsstrasse am 02.06.2018 nachts ergab einen Wasserverlust von ca. 800 m³. Es entstand grosser Sachschaden im Bethanienheim sowie an der Gemeindeinfrastruktur.



Reparaturen und Betriebsunterbrüche

Im Berichtsjahr mussten 23 Rohrbrüche (Vorjahr 19) repariert werden, davon 12 (Vorjahr 6) an betriebseigenen Hauptleitungen und 11 (Vorjahr 13) an privaten Hauszuleitungen. Insgesamt handelte es sich um 6 effektive Rohrbrüche und 17 Reparaturen als Folge von Lochfrass durch Aussenkorrosion. Jeder Leitungsbruch verursacht einen grossen Wasserverlust, sehr häufig auch erheblichen Schaden an den jeweiligen Fahrbahnbelägen, verbunden mit hohen Kosten, nebst Unannehmlichkeiten für die betroffenen Anwohner.

| Wasserzins | | 2017 | | 2018 |
|--|---|------|-------|-------|
| Jährlicher Grundpreis | m ³ /h Nenngrosse (Q _{max}) des Wassermessers | CHF | 15.00 | 15.00 |
| Verbrauchspreis | m ³ des Wasserbezuges | CHF | 0.90 | 0.90 |
| Jährlicher Grundpreis für Sprinkleranlagen | m ³ /h Nenngrosse (Q _{max}) der Anlagenennleistung | CHF | 10.00 | 10.00 |

| Reservoir | Brauchwasser- Inhalt | Löschwasser- reserve | Total |
|----------------------------|----------------------|----------------------|----------------------|
| Haberrösli | 150 m ³ | 0 m ³ | 150 m ³ |
| Munimatt | 5'900 m ³ | 600 m ³ | 6'500 m ³ |
| Widehau Remetschwil | 160 m ^{3*} | 130 m ³ | 290 m ³ |
| Häuli Killwangen | 270 m ^{3*} | 230 m ³ | 500 m ³ |
| Brunnmatte Oberrohrdorf | 1'550 m ³ | 250 m ³ | 1'800 m ³ |

* Nur auf diese Wassermenge hat die Gemeinde Spreitenbach im Notfall Zugriff.

Trinkwasseranalyse

| Mischwasser aller Pumpwerke | | 2013 | 2014 | 2015 | 2016 | 2017 | 2018 |
|-----------------------------|------|-------|------|-------|------|------|-------|
| Nitrat (T = 40 mg/l) | mg/l | 15.40 | 15.0 | 13.8 | 13.9 | 13.4 | 13.60 |
| Sulfat | mg/l | 19.80 | 19.6 | 18.1 | 18.1 | 18.1 | 18.40 |
| Chlorid | mg/l | 29.00 | 31.9 | 29.4 | 31.6 | 30.8 | 32.60 |
| ph-Wert | | 7.33 | 7.34 | 7.38 | 7.23 | 7.30 | 7.25 |
| Gesamthärte | °fH | 35.8 | 37.5 | 37.70 | 36.8 | 35.9 | 35.8 |



2. ELEKTRIZITÄTSVERSORGUNG (EVS)

Allgemeines

Das vergangene Geschäftsjahr bezieht sich in Anlehnung an die Stromversorgungsgesetzgebung Strom VG auf das Kalenderjahr. Dabei wird im An- und Verkauf für die Strombezüge der Endkunden getrennt nach Energielieferung und Netznutzung abgerechnet. Gemäss den gesetzlichen Bestimmungen von Strom VG und Strom VV sind die Abgabetarife für die Endkunden jährlich nach Konditionen der Vorlieferanten für die Netznutzung und Energieabgabe in der Grundversorgung für das jeweilige Geschäftsjahr, gültig ab 1. Januar des kommenden Jahres, neu zu berechnen und per Ende August zu publizieren. Die Kostenrechnung der Abgabetarife für Energie und Netznutzung sind zudem der Aufsichtsbehörde ECom jährlich mit detaillierten Angaben vorzulegen und genehmigen zu lassen.

Im vergangenen Rechnungsjahr steigerte sich der Stromumsatz im Versorgungsgebiet der EVS um 1.41 %. Der Umsatz für Energielieferungen an die Endkunden der EVS in der Grundversorgung weist gegenüber dem Gesamtumsatz einen erhöhten Anteil von 72'645 MWh (Vorjahr 69'728 MWh) / 75.0 % (Vorjahr 73.0 %) aus.

| Jahr | Einspeisung von AEW Vorlieferant | zusätzliche Einspeisung ins Netz EVS (PV) | Total Einspeisung in kWh | Energieverkauf an Kunden EVS | Verluste in % | Fremdlieferungen in das Netz EVS | Umsatz Netznutzung Stromverkauf |
|------|----------------------------------|---|--------------------------|------------------------------|---------------|----------------------------------|---------------------------------|
| 2015 | 95'015'791 | 1'229'804 | 96'245'595 | 72'375'913 | 2.72 | 21'119'664 | 93'495'577 |
| 2016 | 93'790'690 | 1'694'293 | 95'484'983 | 69'114'643 | 2.54 | 23'943'302 | 93'057'945 |
| 2017 | 93'800'957 | 1'680'167 | 95'481'124 | 69'728'335 | 1.92 | 23'721'510 | 93'645'180 |
| 2018 | 94'136'530 | 2'707'234 | 96'843'764 | 72'617'651 | 1.99 | 23'161'792 | 94'579'121 |

Der Stromumsatz für die Netznutzung in der Tarifgruppe KN weist für das vergangene Rechnungsjahr eine Umsatzabnahme von – 0.70 % (Vorjahr - 3.465 %) auf. Die Grossbezüger, Tarif GN, weisen eine Umsatzzunahme von + 3.01 % (Vorjahr + 4.935 %) auf. In der Tarifgruppe GHT (Hochspannung 16 kV) wurde eine Umsatzabnahme von - 1.07 % (Vorjahr - 1.807 %) erzielt.

Im Rechnungsjahr 2018 blieb der Energie-Umsatzanteil von 44 Wechselkunden, mit Umsätzen von mehr als 100 MWh, die vom Wahlrecht auf freien Netzzugang Gebrauch gemacht haben (Fremdlieferungen in das Netz der EVS), im Vergleich zum Vorjahr eher unverändert bei 23'162 MWh.

Mit den im Versorgungsnetz der EVS installierten Photovoltaikanlagen wurden im Jahre 2018 mit 26 Anlagen 2'707'234 kWh produziert. Davon sind 7 Anlagen im KEV-Modell (KEV; SR730.01, EnV). Mit diesen Anlagen wurde Total 1'983'536 kWh KEV-Energie produziert.

Seit dem Rechnungsjahr 2014 stammt der von der Elektrizitätsversorgung Spreitenbach, EVS, eingespeiste Strom aus erneuerbarer Energie mit „Herkunftszertifikat 100 % Wasserkraft“. Zusätzlich ist die EVS Mitglied beim Verein Aargauer Naturstrom. Mit dieser Mitgliedschaft haben Endverbraucher in Spreitenbach die Möglichkeit, zweimal jährlich zusätzlich zur normalen Stromrechnung, zwei Kleintranchen Aargauer Naturstrom zu kaufen. Der Verein Aargauer Naturstrom unterstützt Stromproduktion aus erneuerbaren Energien der Technologien Photovoltaik, Biomasse, Kleinwasserkraft und Windkraft.

RECHENSCHAFTSBERICHT 2018



Energiebezug

| Rechnungsjahr | Energieankauf | Abweichung gegenüber Vorjahr | |
|---------------|----------------|------------------------------|-----------|
| 2013 | 99'543'095 kWh | - 200'762 kWh | - 0.201 % |
| 2014 | 96'389'042 kWh | - 3'154'053 kWh | - 3.169 % |
| 2015 | 96'245'595 kWh | - 143'447 kWh | - 0.15 % |
| 2016 | 95'484'983 kWh | - 760'612 kWh | - 0.79 % |
| 2017 | 95'481'124 kWh | - 3'859 kWh | ca. 0 % |
| 2018 | 96'843'764 kWh | + 1'362'640 kWh | + 1.41 % |

Die Entwicklung der Stromankaufs- und Verkaufspreise sowie des Bruttogewinnes in Rp. / kWh auf die von der EVS verkauften Kilowattstunden zeigen folgendes Bild:

| Basis Bruttolastgang | | 2016 | 2017 | 2018 |
|--|----------------|---------------|--------------|---------------|
| Stromverkaufspreise | | | | |
| Netznutzung | Rp./kWh | 5.261 | 5.613 | 5.430 |
| Energie | Rp./kWh | 5.008 | 4.272 | 4.420 |
| Total | Rp./kWh | 10.269 | 9.885 | 10.220 |
| Stromankaufspreise für Stromverkauf | | | | |
| Netznutzung | Rp./kWh | 2.691 | 2.609 | 2.475 |
| Energie | Rp./kWh | 4.902 | 3.890 | 4.160 |
| Total | Rp./kWh | 7.593 | 6.499 | 6.635 |
| Bruttogewinne | | | | |
| Netznutzung | Rp./kWh | 2.570 | 3.004 | 2.955 |
| Energie | Rp./kWh | 0.106 | 0.382 | 0.260 |
| Total | Rp./kWh | 2.676 | 3.386 | 3.215 |
| Bruttogewinne in % | | | | |
| Netznutzung | | 96 | 115 | 119 |
| Energie | | 2.162 | 9.820 | 6.250 |

Stromabgabe Netznutzung

| Bezügergruppen | Tarife | | Rechn. Jahr 2017 in kWh | Rechn. Jahr 2018 in kWh | Abweichung gegenüber Vorjahr | |
|-------------------------|------------|----------------------|-------------------------|-------------------------|------------------------------|----------------|
| | Tarif | Anteil Einteil. in % | | | in kWh | % |
| Haushalt / Kleingewerbe | KN | 30.60 | 29'741'191 | 29'535'711 | - 205'480 | - 0.70% |
| Grossbezüger | GN | 47.90 | 44'894'630 | 46'247'255 | + 1'352'625 | + 3.01% |
| Industrie | GHT | 18.73 | 18'279'592 | 18'085'774 | - 193'818 | - 1.07% |
| Baustrom | BT | 0.78 | 729'767 | 757'282 | + 27'515 | + 3.63% |
| Übertragungsverluste | V | 1.99 | 1'835'944 | 1'924'021 | + 88'077 | + 4.80% |
| Total | | 100 | 95'481'124 | 96'843'764 | + 1'362'640 | + 1.43% |
| Höchstbelastung | max. in kW | | 18'220 | 18'600 | + 380 | + 2.090% |

RECHENSCHAFTSBERICHT 2018



Statistik

| | 2017 | 2018 |
|--|------------|------------|
| Einwohner per 31.12. inkl. Kurzaufenthalter | 11'955 | 12'053 |
| Kunden (Abonnenten) | 6'417 | 6'417 |
| Strombezug , Ankauf in kWh | | |
| - Max. Belast. 15 Min. in kW im Rechnungsjahr | 95'481'124 | 96'843'764 |
| - Durchschnittl. max. Belast. in kW verrechnet | 18'220.0 | 18'600.0 |
| Energieabgabe | | |
| - Konventionelle Energieabgabe in kWh | 69'728'335 | 72'645'157 |
| - Netzverluste in kWh | 1'835'944 | 1'924'021 |
| - Umsatz Netznutzung Stromverkauf in kWh | 93'645'180 | 94'579'121 |
| Transformatorstationen | | |
| - Anlagen total Anzahl / Anzahl Private | 54 / 17 | 55 / 17 |
| - Trafoleistung in kVA total installiert | 88'560 | 90'560 |
| - Trafoleistung in kVA total Anteil Private | 25'150 | 25'150 |
| Leitungsnetz | | |
| - 16kV Hochspannungskabelleitungen [m] | 34'660 | 35'860 |
| - Niederspannungskabelleitungen [m] | 129'740 | 131'760 |
| Installierte Apparate | | |
| - Zähler | 6'502 | 6'640 |
| - Empfänger | 948 | 956 |
| - Anzahl Prüfungen und Eichungen | 24 | 46 |
| - Anzahl Zählermontagen | 389 | 595 |
| Fakturierung | | |
| - Mutationen (Mieterwechsel) | 864 | 899 |
| - Rechnungen | 31'857 | 32'251 |
| - 1. Mahnung | 2'377 | 2'501 |
| - 2. Mahnung | 1'251 | 1'341 |
| - Stromunterbruch | 45 | 60 |
| - Betreibungsbegehren | 28 | 35 |
| Installationskontrolle | | |
| - Periodische Kontrollen | 385 | 118 |
| - Eingegangene Installationsanzeigen | 87 | 47 |
| - Ausstehende Kontrollberichte | 21 | 39 |
| - Stichprobenkontrollen | 5 | 12 |



Diagramme

| | Einwohner | Umsatz in kWh Bruttolastgang Netznutzung | Lastspitze in kW | Strompreise in Rp./kWh | |
|------|-----------|--|---------------------|------------------------|-------------------|
| | | | | NN – E Ankauf | NN – E Verkauf |
| 1970 | 5'773 | 21'132'985 | 4'627 | 5.55 | 9.16 |
| 1980 | 7'107 | 55'301'065 | 11'653 | 7.83 | 11.55 |
| 1990 | 8'327 | 73'802'837 | 15'971 | 9.94 | 12.92 |
| 2000 | 9'033 | 80'418'560 | 15'714 | 11.11 | 14.82 |
| 2010 | 10'945 | 100'019'812 | 19'890 | 9.19 | 11.82 |
| 2011 | 10'839 | 99'984'023 | 19'271 | 9.81 | 12.66 |
| 2012 | 10'953 | 99'743'857 | 19'270 | 9.94 | 12.72 |
| 2013 | 11'075 | 99'543'095 | 19'470 | 2.330 / 7.658 | 5.095 / 7.618 |
| 2014 | 11'145 | 96'389'042 | 17'840 | 2.521 / 5.720 | 5.153 / 6.158 |
| 2015 | 11'411 | 96'245'595 | 18'950 | 2.647 / 5.699 | 5.238 / 5.766 |
| 2016 | 11'701 | 95'484'983 | 17'800 | 2.691 / 4.902 | 5.261 / 5.008 |
| 2017 | 11'955 | 95'481'124 | 18'220 | 2.609 / 3.890 | 5.613 / 4.272 |
| 2018 | 12'053 | 96'843'764 | 18'600 | 2.475 / 4.160 | 5.430 / 4.420 |

Bemerkungen

Ab 2009 ohne Berücksichtigung von Konzessionsgebühr und Verrechnung von Lastspitze in kW Mittelwert 15 Min. anstelle 60 Min.

Stromstatistik EVS

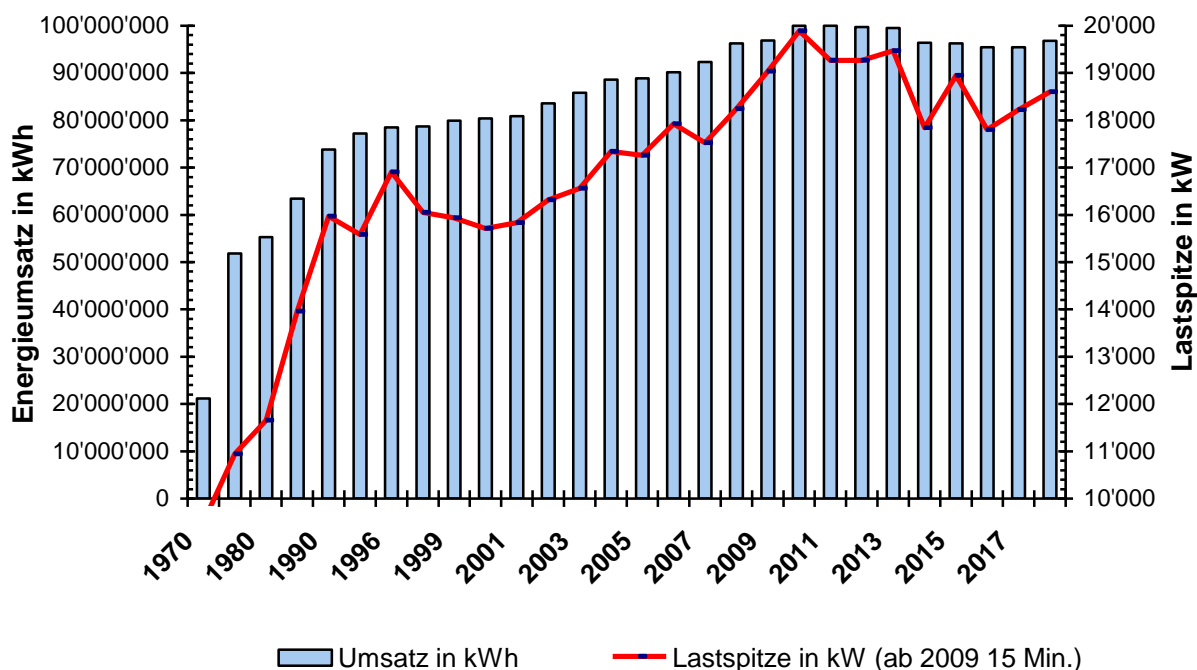



Verkaufspreisstatistik Rp./kWh

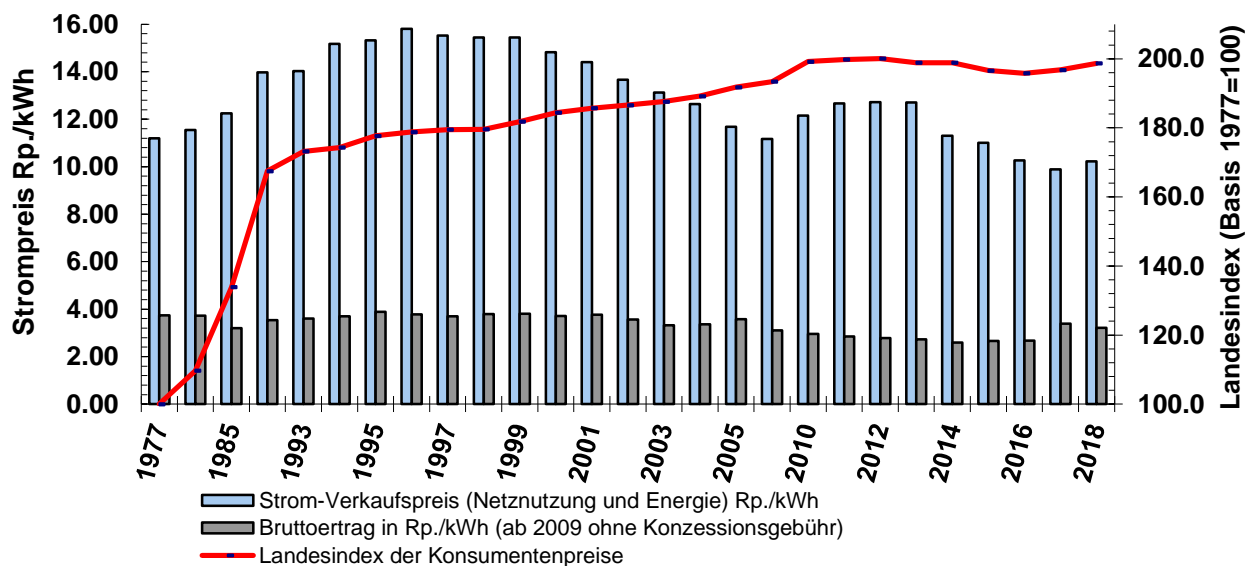

Verbraucherstruktur Netznutzung / Tarifgruppen

| Verbrauchergruppe | Tarifgruppe | Energieverbrauch in kWh | Anteil in % |
|-------------------------|-------------|-------------------------|-------------|
| Haushalt / Kleingewerbe | Tarif KN | 29'535'711 | 30.60 |
| Grossbezüger | Tarif GN | 46'247'255 | 47.90 |
| Industrie | Tarif GHT | 18'085'774 | 18.73 |
| Baustrom | Tarif BT | 757'282 | 0.78 |
| Netzverluste | | 1'924'021 | 1.99 |

Verbraucherstruktur EVS

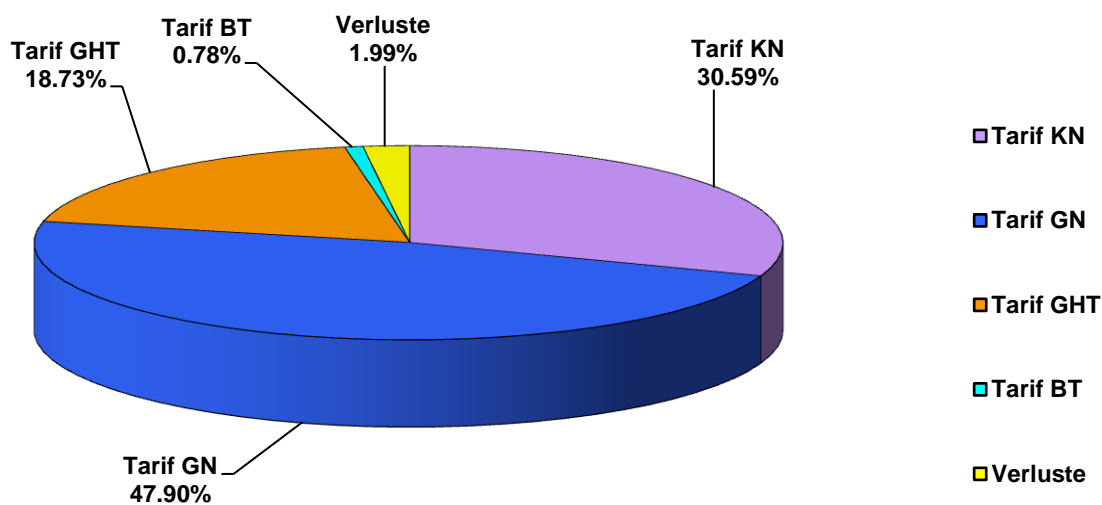



3. KOMMUNIKATIONSNETZ SPREITENBACH (KNS)

Allgemeines

Mitte des Jahres 2018 wurde die neue Überbauung Kreuzäcker mittels FTTH (Fiber to the Home) etappenweise angeschlossen. Für das KommunikationsNetz Spreitenbach war dies bereits die dritte Überbauung, welche komplett mit Glasfaser bis in die Wohnung erschlossen wurde.

Am 31. Dezember 2018 waren von insgesamt ca. 4'950 Wohnungen und Gewerbeanschlüssen (Gesamtbestand) in der Gemeinde Spreitenbach, 8 Wohnungseinheiten nicht an das KommunikationsNetz angeschlossen. Für weitere 225 Wohnungen / Anschlüsse liegen Verzichtserklärungen vor, da diese Anschlüsse nicht benützt werden.

Das derzeitige Basis-Signalangebot umfasst 189 digital TV-, 140 HDTV- und 145 Radioprogramme sowie zusätzliche, kostenpflichtige Angebote. Das Gesamtangebot des KommunikationsNetzes Spreitenbach umfasst zurzeit 440 Fernseh- und Radioprogramme. In den letzten Jahren wurde das Angebot von analogen TV- und Radiosendern stetig zurückgefahren, per 21.11.2016 wurde das analoge TV-Angebot komplett eingestellt.

Flashcable zählt über 2'020 Internet-Kunden in Spreitenbach, erfreulicherweise nimmt diese Zahl jährlich zu. Folgend eine Übersicht der aktuellen Internet-Kunden-Struktur:

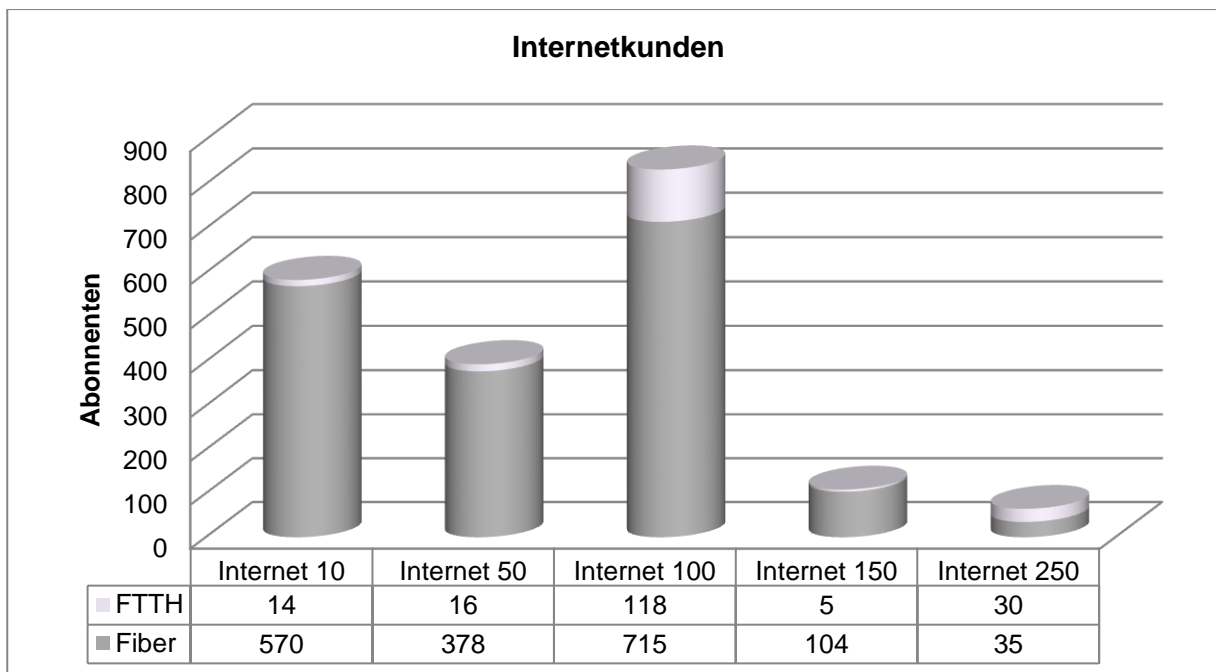

Das KommunikationsNetz Spreitenbach baut weiter aus:
Die Überbauung Tivoli Garten (HGO) wird der zukünftigen komplett mit Glasfaser erschlossen werden.